大光報

廣州版（總社）

社長陳錫餘

登記證：京警粵字第二〇四號

社址廣州光復中路電報掛號七四一一　電話編輯部一五一四七三　營業部一一八八五

新聞紙第叁式陸玖號　每日出紙兩張

本日本報零售每份金圓券一百一十圓

遠道運費另計

私立嶺南大學圖書 LINGNAN UNIVERSITY LIBRARY

本報設西江分館啓事

茲爲利便西江讀者起見特在肇慶天寧路二八號設立分館派田沛生君爲主任辦理業務通訊及一切事宜今後如有定閱報紙及刊登廣告請就近向該分館接洽爲荷

五一髮臘　髮臘之王

協新呢絨專用瑞士嘉基顏料廠最新發明之羊毛防蛀劑整理

歡迎批發

協新毛紡織染公司出品　中國織物公司經售

地址：本市抗日中路十八號　電話：一一六四六式・一四七九六

謝氏聯合會緊急通告

本會本年各房代表大會茲改定國曆三月廿日（即農曆二月廿一日）舉行（一）假座廣州市大德路海軍聯誼社爲開會地點（二）各房代表於三月十七日開始向廣州市大平南路七十八號本會辦事處報到（三）繳交費位收基數一十五元於報到時繳交本會財務股轉南君彙收（四）各房應繳建祠穀額其未繳交者照穀司扣折合基數一十八（屆時不論穀價高低概依此數交收）除分函外特此通告

大會開會前由各該房代表帶同名冊携欵繳交上開地址謝南君收

右通告

本會各房均鑒

理事長　謝瀛洲　謝鎮南

副理事長　謝鶴年

聯合勤務總司令部廣東供應局陳任清理處通告

本任清理結束在即（一）本任卅六年十一月底止各縣政府經借各部隊軍糧通知單轉各倉庫收據而未換接糧收據者統希於三月底以前派員來處清結否則除補發者概不補發外四月底以前送處理清逾期本任清理機構結束概不負責（二）各受補單位主副食及經費尚未結賬者或已核結應扣繳應補發者統希於三月底以前派員來處清結應繳者轉請聯勤總部核辦特此通告

新華高級中級初級補習學校日夜班招生

此後本校在性質上，編制上，課程上，資格上，悉與正式高初中學完全相同。且本校具有下列優點：

一．縮短畢業年限。本校設有高中，初中，高小三部。高中一年半畢業，初中一年半畢業，高小一年畢業。

二．畢業學生均由教育局發給畢業證書，轉呈教育部立案。遵照教育部規定。在本校各級畢業之學生。與正式中學畢業者。具有同等資格。例如在本校高中畢業者可以與正式中學高等畢業者有同樣資格考升大學。如在社會服務時。得以委任八級銓敍。

三，本校各級畢業．與正式中小學校畢業資格相同。

四．解決學籍困難　凡未能取得學籍之學生。經本校入學編級試驗收錄後。即可以取得正式學籍。畢業資格與日班相同。另招高中及初中先修班各一班。膳宿俱備。學額無多。

五，具備種種優點：免授圖，工，體，樂。集中主要學科。減少寒暑假期。縮短畢業年限。節省學者光陰。減輕家長負担。

六，便利工讀學生　日間有工作者。仍可夜間求學。

閱章報名處（一）西關第十甫清平路尾本校

本校辦理多年。成績卓著。去年秋首先遵照教育部最新頒佈補習學校法令改變編制。並經呈奉教育局備案

校長麥國燊

原教育部立案中華文化大學文法學院招生

一．系級：甲，法學院：法律，政治，經濟各系一年級新生。乙，文學院：中文，外文，哲學，歷史各系一年級新生及轉學生，讀生及寄讀生。

二．報名：甲，日期：二月廿三日至三月四日，每日上午九時至十二時，下午二時至四時（星期日照常辦公）。乙，地點：（一）文德路（二）小北天香街本校附中

三．考試：甲，日期：三月五，六兩日。乙，地點：小北天香街本校附中

四．附屬中學（一）招高初中一年級升大升高中等四班（二）三月一日考試（三）地點：小北天香街（四）公教人員子弟入學五折收費。

廣州法學院招生

班額：法律，經濟兩學系一年級新生兩班及各系二年級轉學生暨寄讀生．報名日期：叁月二日至三月六日止。考試日期：叁月七日，八日。校址：文德路第六十九號電話：一四叁四〇

董事長王寵惠　院長謝瀛洲

永安紡織股份有限公司發放卅七年份股利公告

茲經本公司董事會決議定於三月十四日起發放卅七年份股利並加派贈品務希外埠各股東將股票（示明現在住址）儘速掛號寄交上海南京東路六二七號永安大廈四樓本公司總辦事處以憑辦理手續後再由本公司將原股票連同應得股利及贈品折現扣除郵費奉還特此公告

董事會啓

南武同人同學公鑒

三月三日上午九時同人大會十二時舉行慶祝四十五週年紀念下午二時恭謁何劍吳先生墓五時公宴參加者請於二日前到下列地點繳交席金三元爲荷

一，本校合作社　二，長堤一百二十九號三樓朱鑑希同學　三，漢民路紅棉酒家葉六如同學

南武公學會會長古鼎華　南武中學校長郭熙棠謹啓

國立暨南大學廣州同學會緊急通告

本會定於本月四日（星期五）下午六時在財廳前太平館舉行春節敍餐歡迎京滬各地來穗同學每份餐費一千五百元除通函外特登報通告希各同學踴躍參加

部立教局廳案　金陵中學小學招生

額班：春季初中中小學一年級新生各年級轉學生借讀生優待春季初中一新生試期隨到隨考

校址：中華中路三〇二號之一　電話：一六二四一

校董　孫科　陳立夫　鄒魯　馬超俊　陳濟棠　張惠長　錢大鈞　胡文燦　鄒殿邦　陳若勤

校長　李佩鳴

教局立案　立信高級會計學校招生

（一）班別：會計訓練班日夜班新生（二）報名：即日起考試前一日止（三）試期：三月八日（四）校址：米市街凹四號（五）詳章備索

國民大學招生

大學部　中文，新聞，英文，教育，政治，經濟，法律，會計，工管，土木，機工各系均招一年級生及轉學生

訓練班　會計，人事，電信，地政，新聞等班「附註」：人事班電信班地政班係廣東省政府人事處無線電總台及地政局委託辦理畢業後由各該處派委工作（地政班半年畢業其餘各班均一年畢業）

試期　三月十三日（考試前一天截止報名）

報名考試地點：大學部：荔枝灣本校　訓練班：惠福西路第二學院

中央銀行經濟研究處啓事

本處出版之中央銀行月報向不登載任何廣告亦從未派員在廣州以本處名義兜攬廣告近竟有不法之徒假借本處名義向各方兜攬廣告情事除報請警察當局究辦外特此登報聲明

香港廣東銀行保管箱開始出租啓事

本銀行香港總行地下保管倉庫擴展工程經已完竣一切設備亦經加意改良裝有空氣調節器抽濕機而前向美國定購之新型保管箱亦經運到開始出租前承各界關注垂詢誠恐未能一一奉告特此登報週知顧客諸君可隨時到行租用並爲利便廣州人士起見倘顧客一時未及來港者可向本銀行廣州分行接洽登記以免額滿見遺也此佈（廣東銀行廣州分行地址長堤二八六號海珠戲院左鄰）

香港廣東銀行有限公司啓

廣東省銀行公告展期收兌省券

現准中央銀行轉准財政部卅八年二月廿三日財錢穗字第五十八號代電開：「關於廣東省銀行收兌省券期限應准展至本年三月底截止不再延展」等因特此公告週知

廣東省銀行

徵聘男推銷員

茲有香港英商洋行代理美國大工廠擬在廣州推銷該行代理之化學工業原料及西藥自信有推銷上列貨物之經驗及確實把握者年齡由叁十至五十歲爲合格有意者請連證明文件函本報信箱五號可也

軍用汽車駕駛人員考試委員會第三分會啓事

一，奉聯合勤務總司令部綏就75578號代電以本分會轄區內今後軍車駕駛員兵考試給照仍繼續辦理

二，除分別通知各輜汽部隊各軍事機關學校外特再登報通知凡屬軍事機關學校駕駛員兵未領有軍車駕駛執照者即日起開始申請登記訂期考試

會址漢民南路太平沙廣東供應局內　兼主任委員周遊

廣州電廠通告

廣（卅八）秘字第0810號　中華民國卅八年二月廿八日

本廠檢查非法用電工作人員自本年三月一日起改用黃色紙質蓋有本廠水印及廠長官章之檢查證前發檢查證同日作廢特此通告。

廣州電廠增設六二三三路營業所通告

廣（卅八）業字第0832號　中華民國卅八年三月一日

本廠爲便利用戶交付電費起見茲復於六二三三路二四〇號廣州市立銀行沙基辦事處增設六二三三路營業所特此通告週知

廣州益羣藥房營業部遷移廣告

本號現以營業地點必就衝繁一切力量須求集中特將營業部由原日一德路四五六號遷至槳欄路一四二號照常營業自叁月二日登報之日起貴客光顧及賜教請按址接洽無任歡迎

廣州益羣藥房敬啓　電話：一七九五八　一七九七二

粵漢區鐵路株洲郴縣衡陽武昌岳陽長沙等工分會緊要啓事

頃閱近日各報載有袁夢鴻通電在穗就任粵漢路局長新聞一則不勝駭異本路自元月廿六日衡陽苗圃事變發生後杜局長憤而辭職交通部次長亦不懲辦兇首竟違背俞部長之慰留意旨立准杜局長辭職並派其私人袁夢鴻繼任爲局長任內摧殘黨務制止工會活動壓迫並剝削員工從不舉辦員工福利腐化貪污本會誓死反對查本局局址現仍設衡陽綢防亦在衡陽局內袁夢鴻既未來衡到差何能通電就職嗣後袁某所有對外一切言行如有關於本路者本會等絕不承認再除袁某外其他祇要不是叛黨份子或不是劣蹟昭著者無論是否本黨黨員亦不論其人籍貫如何本會等均可承認以示並無地域觀念或其他派系之關係合併聲明

廣東省保安司令部招考裝甲車學兵簡章

一，宗旨：本部爲提高裝甲兵素質特考選優秀青年七十名施以現代化裝甲兵必備學術之訓練

二，資格：1.具有中華民國國籍 2.年齡在十八歲以上至廿六歲以下之男性 3.初中畢業及具有相當程度者 4.思想純正身體健康無不良嗜好者

叁，報名手續：1.呈繳學歷証件及二寸脫帽半身照片二張 2.塡寫報名單

四，報名日期：叁十八年叁月五日起至叁月十叁日止

五，報名地點：本市越秀北路黃華路裝甲車隊

六，考試項目：1.口試 2.體格檢查 3.筆試（國父遺教，國文，英語，數學，物理，化學，歷史，地理）

七，考試日期及地點：在報名處公佈

八，待遇：入伍訓練期間一律按本部裝甲上等兵待遇訓練期滿按成績提升軍士任用

李氏聯宗會緊急啓事

本會原定三月六日舉行歡迎副理事長李漢魂將軍回國大會業經通告在案茲以理事長本日因事赴京行色匆匆未能蒞會另行定期舉行除分函通知外特登報通告敬希各房鑒諒又本會遠處各房尚未入會者希即到廣州惠愛東路舊倉巷本會取閱章程及申請書從速辦理入會手續以免遺漏至已入會而未接到本會通訊者希即函知更正通訊地址免失聯絡爲荷

駁斥羅燕對恩寧路第一九八號房產主張債權聲明

茲閱本年二月廿八日大光報載律師李藻興代羅燕對恩寧路第一九八號房產債權補聲明啓白一則查本人於去年九月十一日用方萱堂名義向黃永興買受恩寧路一九八號吉地一段經同月三日至八日刊登中正日報聲明買受無人異議然後交易所有上蓋係於交易後自行加建執有全部契證爲憑絕無向人揭借情事今該羅燕竟補聲明對本人上開新建屋業有債權存在實爲荒謬特此聲明以正視聽

方萱堂　本市寶華路耀華北八十一號

內閣勢將局部改組 人選名單傳已擬定
孫揆熱心理政並未考慮辭職 改今招待記者答覆各方責難

【本報南京特派員凌雲二日發專電】政院局部改組，已爲官方人士證實。交通，社會，農林三部長辭職，將另選新人，教育司法行政兩部，因部長迄未到職，應另行任命，若干部會因夫職，亦另行改派。局部改組之人選名單，俟請示李代總統并經過政院會議後公佈。

【本報南京特派員凌雲二日發專電】內閣局部改組，已經官方證實，名單已擬定，惟堅予保密內容。據悉：將延攬國民黨內自由份子參加；顧孟餘已成新閣人物，衆信彼將入閣。

【本報南京特派員凌雲二日發專電】孫閣改組，業經完全證實，惟究係局部改組，抑全部改組，尚未作最後決定。

【本報特訊】南京二日外息：此間盛傳孫揆已開始移返南京及進行改組之消息，惟未獲得證實。某方人士謂：若政院副院長吳鐵城辭職，則可能由顧孟餘繼任；若顧孟餘不允接受，則可能由黃紹雄繼任。上海方面消息謂：內閣之改組，乃係勢在必行，以減除受各方面攻擊。政院長係定於三日上午舉行記者招待會，闡陳其政策及答覆外間之指責。傳已提出辭呈之閣員，係有社會，交通，教育部長，谷正綱，俞大維，陳雪屏等。

【本報特訊】南京二日外息：中央日報本日載稱：孫科正考慮局部改組其內閣。然消息靈通人士稱：此事將待至孫氏本身之去留問題解決之後，當可明朗化。目前之跡象表示，孫氏並未考慮自動辭職，彼正熱心處理國務，自廿八日返此後，即不斷與李代總統內閣人員以及非官方之和平代表從事磋商。前傳孫科將依從一般之要求將其內閣遷返南京以緩和反對力量，行政院必將於本週開會決定此一問題。孫科定明日上午十時半招待記者，預料彼將就其內閣之地位問題發表聲明，並答復外間關於其個人廉潔問題之責難。觀察家均認爲如孫科決定留任，則其內閣之局部改組必屬不免。中央日報舉出內閣必須改組之理由如下：（一）谷正綱，俞大維，左舜生等三部長業已辭職；（二）若干部長自受任後，即因某種理由迄未就職視事；（三）若干部長因於上月政院遷穗時，開有不守規律之行動，有受監察院彈劾之虞；（四）若干部將按李代總統緊縮政府機構節省開支之改革方案予以裁併。中央日報又稱：孫氏已擬定新閣員名單送請李代總統批准。

【本報特訊】南京二日外息：政院長孫科與李代總統間關係已日告好轉，惟仍有若干對孫院長之惜者出現，顧孟餘之抵京，已引起各方面之揣測，謂其將可能於孫院長辭職後出任政院長。

【本報南京特派員凌雲二日發專電】孫科原定今日舉行記者招待會，因事展期舉行。

程潛昨日專機抵京 表示支持和平政策
黃紹竑黃旭初將完成兩大任務 加强政府陣容敦促再組織和團

【本報特訊】南京二日外息：湖南省府主席程潛，頃乘機飛抵南京。據其在機內向記者表示：其湖南全力支持和平政策，並希望和談得告早日實行，湖南匪亂所形成之不安，並無政治背景。

【南京二日中央社電】長沙綏署主任兼湖南省主席程潛氏，二日下午五時廿分自衡陽乘李代總統派往迎之追蹤號專機抵京，唐鴻烈，唐縱，楊繼榮，劉業昭等同來。程主任御絲棉長袍，精神甚佳，下機後即往機場迎候之顧祝同，賀耀組，劉士毅，黃雪村，李宇清，邱昌渭，程思遠，張耀明等握手寒暄。程氏稱：此次來京，係奉李代總統之召，在京逗留時間，作短期之逗留。記者問：湖南和平之要求，程氏答：湘省一般情形極爲安定良好，和談一般可進行，均爲當前之要求，無論何時，爲全國一致之和平。

【本報南京特派員凌雲二日發專電】黃紹雄赴滬，與黃旭初之抵京，聞主要任務：一加強政府之陣容；一在敦促北行代表團之再組織。此兩桂系大將，期於一週內完成此兩大任務。

【本報南京特派員凌雲二日發專電】李代總統預定下午招待程主任，以爲湘省全省良好之招待。

點一省參議員滋事 劫持民槍聚衆造反
保安團進剿後現已敉平

【本報貴陽特派員嘉穗二日發專電】二月十五日省府據修文縣政府報稱：該縣省參議員馬懷麟突然勾結縣田糧處長徐天恩，縣府助理秘書高維亞等，在縣屬小箐鄉地方，提取民槍，脅良爲匪，圖謀不軌。省府據報後，即派保安司令部派員馳往修文，旋即收回，省府報告，馬懷麟確在小箐鄉叛變爲匪，自稱「人民自衛軍」，馬任總司令，被脅約五六百人，槍支三百左右，企圖不明。省府以馬懷麟身爲省參議員，今突然聚衆造反，殊爲可惡，但爲免累及無辜人民，乃商請國大代表王天棣先生，及陳明仙先生，前往該地曉以大義，冀其懸崖……然不忍遽加兵……

黃金公債昨日抽籤

【本報特訊】上海二日息：黃金公債第一期債票，第一次抽籤還本，今舉行，中籤號碼爲○四○，一○二，五，七八，九六，債票末二字相同者，三日起向國行兌取黃金。

桂省參會主張 請代總統正位

【本報專訊】此間省參議會昨日接獲廣西省參議會來電稱：「本會頃上李代總統及五院長丑皓電一件，文曰：『南京代總統李鈞鑒五院長賜鑒：前因總統蔣公倡導和平，銷弭戰禍，身先引退，不復問政，救民救國，忘私忘家之內，功高識遠，欽仰曷極，現值國勢阽危，蔣公既退，大位不可以久懸，應請李公依法繼任，剋日宣誓就職，以正名分，庶便主持大計，安定民心，國家民族，實利賴之，』等由，相應函達，請一致主張。」云。（分電外）

社論
解救政治的癱瘓病

目前的中國正害着嚴重而奇怪的政治病：其一是膨脹而空虛的行政機構，名目林林總總，只要中央有一部會，省級必有一相當的廳或處，縣級必有一相當的科或室，以致政出多門，互相矛盾抵銷，結果是行政效率低落，政風敗壞，幾難收拾。其二是濫發空頭的政策支票，開具方，賣假藥，以致藥不對症，釀成污濁混亂的局面，結果是人民對政府失去信心，威信掃地，幾難重振。這兩個病徵，歸根只是一個，就是政治的癱瘓病。按諸今日實際的行政現狀，事多壅滯，令多稽留，人有曠廢，時有虛耗，造成這種現象的原因，就是由於行政機構之未臻簡化所致。

據訊：政治重心回復南京後，日間舉行國是會議，討論和談應採取之步驟及軍政革新計劃。軍事方面，將實施裁軍方案，並可能涉及和平後之整軍方案。政治方面，將實施裁撤駢枝機構，淘汰冗員，提高待遇。並悉：過去所行的「一條鞭式」行政機構，將首先加以調整，因政院已決定田賦撥歸爲地方稅收，糧食部已無設立必要，決予裁撤，業務由各省市糧管處自行辦理，社會部亦撤銷，業務歸併於內政部。從上述所透露的「點滴」消息看來，中央已決心實行「自我清算」，期於嚴正的認識中，力謀今後政治之徹底改進，根社兩部的決先裁撤，也許是一個「開端」吧。然而，政治的革新，要是僅止於裁併駢枝機構，恐終無補於大局。現在政治的癥結是，整個政治作風與領導問題，這里所說的解救癱瘓病，還是治標而已。

國民政府成立迄今二十年以來，國內局面確是亂多治少。自北伐以至抗戰階段，政府各部門行政，常念及「軍事第一」之義，一切設施，悉以配合軍事爲主，所以若干行政措施，不免偏重於「利國」（爲政府打算）而不注重於「利民」（爲小百姓打算）。跟着就是財政經濟上每一次新方案的「改革」，許多駢枝機構，分枝愈多，效率愈差，結果只把有利於國的改多一分，於是「有利於民」的革少一分，這就叫做「改革」！於是「重國輕民」的最大流弊，就是養成官吏漠視民間疾苦的心理，促成政府「尚下豐上」的敗行政策。但在對外禦侮的抗戰時期，「國家至上」的口號，確是天經地義，無可非議，人民凜切「覆巢之下焉有完卵」之訓，莫不犧牲爲國，人民雖若何艱苦，從無怨言。乃自復員勝利以後「兄弟鬩牆」之戰，倏忽三年餘了，政府不知確立「人民第一」的新方針，循率舊章，變本加厲，機構愈多，法令愈繁，而病民亦愈甚，而在政府本身，猶如子女愈多，益覺疲累，劇至行動「麻木」，措施「不仁」，這種癱瘓病現象，不早解救，則標病不去，本病終難醫治的。

現在，作爲「統一陣線」的國是會議將在京開幕，府院間的政治歧見可能取得「一致步驟」，制衡行政的立法院亦於廿八日在京復會，同爲「中國人民」的中共黨人，並將在平召集重要會議，這一陣和平空氣，確乎象徵中國的新生希望。當和平之門正在一「推」一「敲」之際，政府爲期「與民更始」，將實施軍政革新，以解救政治的癱瘓病，使麻痺不仁的行政變爲敏捷行動，這一項措施是值得稱許的。我們以人民迫切望治的心情，期待今後的軍事政治經濟各方面都有「面目一新」的感覺，而且政治是有持續性的，有計劃的漸次改革，較易於實行，惟在制度設施上，則不必盡求一致，只要名實相符，權責相稱，力求行政之簡化，解救了癱瘓病現象，而後整個政治與領導，可以改變過來。更重要的是「全面和平」應竭力謀取，期在年內實現，一切軍政革新才能確實下手，否則，在充滿火藥氣味之下談軍政革新，只不過「作變戲法」而已，於國於民均將無補，更談不到「作風」和「領導」了。

張發奎決盡力量幹 昨接任陸軍總司令
余主任親自交代今返穗 韶關民衆盛會歡迎張余

【本報曲江二日晚電】新任陸軍總司令張發奎，昨（一）日上午十時，在陸軍總司令部大禮堂舉行交接典禮，由余漢謀主任親自交代，到各界代表千餘人，張總司令致詞後，余主任致答詞，典禮隆重，旋即在韶關各界歡迎會中，余主任與張總司令，均到會致詞，禮成後，余主任，張總司令，並接見民衆代表。張總司令致詞稱：本人奉令接任陸軍總司令，是爲救國家救民族，我們此時此刻，應以自衛爲首要，廣東民衆力量，自力更生，我們希望各地方組織起來，自己保衛自己。

要求大家團結起來自救，不能依靠別人，如果大家都能一致，則和平必能實現，否則和平必成空談，本人負此重任，一切當以國家爲先，余主任已於三日返穗。

滬罷工主犯 王忠卿槍決

【本報上海二日發專電】警備總部以上月中旬京滬杭路工潮，迭起，有人從中鼓動，會先後在上海杭州拘獲嫌疑犯工人王忠卿等十餘名，經解總部軍法處審訊後，王忠卿領導罷工罪證確實，即依戒嚴法判處死刑，即將執行。其餘數名，分別判處徒刑。

未獲登記證 報刊須停刊

【本報特訊】上海二日外息：滬市府有此表示。市府某高級官員頃謂：凡未獲內政部登記證之出版物，均須一律停刊。

徐堪在滬招待各界 交換財經改革意見

【本報上海特派員羽翔二日發專電】財政部長徐堪，昨晚在滬招集金融，工商各界領袖，交換財經改革意見，渠對於財政金融方案，將於日內提出……

滬航業代表赴津
通航談判已獲成功 巴輪一艘自港駛津

【上海二日中央社電】據有關方面息：上海航業界代表，北上洽商通航問題，已獲成功，各代表並與中共方面洽商，赴津即搭乘二艘船赴津，北返。

【本報香港二日電】此間開往天津之第一艘貨輪，已於二日由港啟航，北駛天津。

和平三代表昨返滬
完成和談敲門工作後
顏惠慶表示彼已踢出和平之球 邵力子仍留京繼續爲和平努力

【本報上海特派員羽翔二日發專電】滬和平代表團顏惠慶，江庸等一行，除邵力子留京外，均於今日中午十二時由京專機飛抵滬。到機場歡迎者有議長潘公展，吳國楨，和使家屬數十人，暨諸老下機後，記者迎上，留影後，記者握手道謝，即返寓所。

【本報特訊】上海二日外息：顏惠慶返滬後對人民表示：和平之球已踢出。

【南京二日中央社電】上海和平代表顏惠慶，章士釗，江庸，及隨行秘書張豐胄，金山等一行，於今日十一時乘中央航空公司專機離京飛滬。邵力子氏未同往，對記者稱：吾等今日返滬，惠慶等此行有希望的信念，和平總是可期，深信和平之路，是人民之要求。

下一步驟，爲準備和平，討論及進行政治建設，實現及進行之改革。

邵力子先生仍留京，繼續努力，和平代表專機離京時，邵力子偕夫人右任……

【本報漢口特派員織雲二日發專電】武漢今日因中紡拋出大量紗後，搜購銀元及棉，加以央行撥出大量軍費及大鈔出籠等刺激，黑市銀元竄達二千二百元兌一，物價一致尾隨狂漲，人心復現不安。

李代總統相信 中共誠意和談
和會建議參酌採行

【本報南京特派員凌雲二日發專電】記者自可靠方面獲悉：李代總統相信中共確有和談誠意，中共且已派遣和談代表，至於何時開始和談，則由上海方面議定。

全國性職業團體代表，上月廿日在滬會同召開「全國和平促進會」，經三日討論，提出有關和平之主張七項，全面和平之分電各省市參議會及政府，中共當局，今後議決按照……

【本報特訊】上海二日外息：據可靠方面消息：國共間正式和談舉行後，中共之第二位領袖周恩來，將任中共和平代表團首席代表，副代表以葉劍英及林彪，並有中委一人。據前方面消息：中共已準備隨時代表啟程赴南京，和談候北平方面正式通知……

上項建議確爲政府人民一致要求之目標，已交由行政院多酌採行。全國商會聯合會理事長王曉籟轉全國和平促進會主席團電稱：「二月十八日電悉，至爲佩慰，正論所求，人民七項主張，必須政府共同一致實踐，政府採行……」

吳裕後等日內返京

【中央社訊】吳裕後，吳哲生今午自穗乘廣九直通車返港，據日內乘機返南京，向李代總統及孫院長有所報告。

李明揚離徐返南

【本報南京特派員凌雲二日發專電】華中區司令李明揚，日會在徐州與陳毅共談，現已離徐返南。

立委起草媾和提案 並促實施改革計劃
孫院長準備出席立院報告施政

【本報南京特派員凌雲二日發專電】孫院長定八日偕各部會首長列席立院會議，報告施政方針，並備質詢。

【本報南京特派員凌雲二日發專電】據悉：孫科已阻止立委擬將提出之彈劾案，立院會議將討論釋放政治犯問題。

【本報南京特訊】據合衆社消息：立院會議於八日起開會，據秘書處負責人士稱：抵京參加立院會議者已有二百廿人，迄今已到達四百人，孫院長將於八日出席會議報告施政方針，並答復質詢。據悉：秘書處接到各立委提案，然一般猜測，立院將於會中提出議案，促政府全力支持……

【本報南京特訊】據立院秘書處負責人稱：立委已提出議案名目：（一）促進和平，提案；（二）起草劉正在擬定媾和條件……正式規定……以爲未來國共協議之基礎……

【南京二日外息】立法院新聞室訊：二日繼續報到立委有楊一峯，程福剛，楊保東，王孟鄰，段永慶，顏惠慶，程滄波，劉錫五，宋梅村，陳訓畬，封中平，樓亦文，雷殷，成舍我，王德箴，韓振聲，梁栢，李漢三，史亦江，潘維芳，會彥，張九如，王孟箴等廿六人，連前共二百六十四人。

【南京二日中央社電】現在福州立委張貞，谷公木，謝澄宇等七人，一日致電立法院，謂定三日飛滬轉京出席會議。又留台立委韓振聲，于心澄，李郁才等一日致電立法院，謂日內來京。

【本報特訊】成都二日息：川省參議會促本省立委赴京開會，共決國是，促成和平。據悉：唐昭明立委決三日動身。

留穗立委昨再會議 仍主立院遷穗開會
孫科電穗立委勿持激烈態度

【專訊】據此間消息透露：立委向不願披露姓名之立委謂：立委會議已決定提出不信任案，並迫孫科辭行政院長職。孫科已在京斡旋，此間立委同人亦有電報聯絡，勿以激烈態度，以免……

【專訊】留穗立委前日以劉健群院長名義召開會議，請立委考慮後果，勿遽冠以議長之名，在京諸委員，及院長，副院長由院會……不但不往京，特由立委參加開會，以復會立委自答，留穗立委下午三時于昨（二）日假文德路同德會舉行全體會議，討論對付新聞記者採訪，並推參加立委共計八十人。

由劉副院長健群主持，各立委發言者四人，頗爲激烈，謂立院復會，並非同人主張，根據同院法規，政治色彩均係來穗，通知而不當時，長立委有耐而不來，當時疾呼：立委整人數已將達法定人數，不仁，準備復會對台戰，不顧一切唱此一激烈主張，但爲國認爲會之立院委員，借此機會一般同意，冷靜同屬少數分子性質，惜不能當時因此，起分裂，在萬不能因而分裂，所以結論：至六時闔，始暫在穗會議，希望下次討論立委得穗，保持京立委同人緘默，將立委會議三復勿離穗，立委遷至廣州辦公，同人三時默察時勢，迅將會議遷穗開會。（將）

又據立院廣州分處……

中共在港購印鈔紙

【本報特訊】中共最近購買大批印鈔紙二千噸，已運北平，二日息：中共在港機構已購得印刷鈔票紙二千噸，運往北平。

【人事服務科記】抵廣州立委計有八十人，已抵穗者廿五人，本人，其餘屬已來穗者，段劍三人，黃字人，家嚴眠等。

【又訊】穗市長歐陽駒，昨（二）日下午六時假迎賓館設宴歡迎留穗立委，以資聯絡。

京滬鐵路運費調整

【南京二日中央社電】京滬區鐵路管理局客貨運價，自二日起重行調整，貨運照……

航空運費今又加價

【上海二日中央社電】中國，中央航空公司客運價，自十三日起，京滬四十一元，……

原價增百份之百，客運三之二，增加百份之七十四，公里五元，特快車每公里七元，以每人公里……

監院年會定期舉行 邢森洲十日赴京

【本報廣州專訊】監察院息：監院年會定本月十日在京舉行，此間已接獲通知，監委邢森洲，王宣，張駿，李煦寰，黃少谷，蔡孝義，……等何惟克，將赴京出席，邢森洲已定十日左右首途，並攜有若干工作報告。

京暴動案經過獲破

【南京二日中央社電】首都衛戍部近破獲陰謀暴動案，經過如下：首都有五會，該案係中共中央委員會……安當局破獲，主謀者……

重慶艦之謎
投共未證實 惟承認演習失聯絡

【本報特訊】南京二日外息：官方謂重慶艦已逃，所傳消息謂共區，又該艦乃逃，海軍總部表示：重慶艦尚未逃亡，但該艦正進行演習，與總部失去聯絡。……

【本報特訊】上海二日息：海軍最近由上海開往江陰之防洪艦……

長沙一七〇〇，九江一二〇〇，漢口一七〇〇，廣州一七〇〇元，衡陽二〇一四〇〇，桂林二五三五〇〇元。八〇〇元，五三〇〇元，二四一〇〇元，三二六〇〇元，州二三六九〇〇元，香港二六〇〇元。

【重慶二日中央社電】中航，央航票價，自一日起調整，七萬〇七〇元，渝至港一九〇〇〇元。

陳雪屏對記者談稱 教育經費呈准增加
否認會領公款不予發放事 並爲中大校長周鴻經闢謠

【南京二日中央社電】據教育部陳代部長雪屏告記者稱：教育經費已呈准增加……

鹽貸核定八億餘元

【本報南京特派員羽翔二日發專電】中央銀行……八億……

北平國軍已被改編

【本報特訊】南京二日外息：北平中共宣稱，前日向中共投降之國軍……

美援米千噸自暹運抵滬

【本報特訊】上海二日外息：美援白米千噸，已由暹運抵上海……

美扶日自給自足 不擬倚爲戰時盟邦

麥帥暗示日無戰畧價值

美兩項新佔領政策正式公佈

【本報特訊】華盛頓二日外息：美國目前正極力加速日本之復興及安定；因兩項向麥克阿瑟發佈之命令之獲得公佈，此種趨勢更告獲得新證據，該兩項訓令係：（一）放寬肅清戰時政府領袖。（二）研究加強日本警察之辦法。該兩項訓示係于數週前由聯合參謀部所發出，而於最近提交十一國遠東委會。鑒於最近向麥克阿瑟所發出之多項訓令，美國之對日政策顯已有重大之改變，此可能係根據國務院高級政策計劃者康南之建議，彼係於一年前赴日本進行調查，最近麥克阿瑟之權力久被美當局所發佈之命令所干預及削減，最近所頒發之兩項新訓令中之一，係以抑制共產主義爲目的，而下令重行研究現行政策，已使日本警察能獲更大權力，以應付騷動及不安。

【東京一日中央社合衆電】麥克阿瑟頃與倫敦每日郵報記者普萊茲暢談日本于太平洋方面英美戰畧中之地位，茲錄其要點如下：麥氏稱：蘇聯倘攻擊日本，吾人決予保護，然余不相信蘇聯擬進攻日本，倘戰爭再度發生，吾人不欲日本參戰，日本之地位有若太平洋中之瑞士然。如日本遭受侵襲，吾人必防守日本，即令蘇聯政府對日具有侵畧野心，如不能獲得遠東之制空權，並制止美國艦隊之活動，則亦無力進攻日本。然蘇聯實無獲致制空權能力，美國于上次大戰將近結束時，于琉球建立機場廿五處，可供該時最巨轟炸機B29式機每日出擊三千五百次，自新加坡以至海參威之整個東亞，均在其航程之內。吾人未擬以日本爲吾人之盟友，吾人所希望于日本者，不過爲使其自給自足，而減輕吾人之負担，相信此後四年左右，日本即可以本身之產品或以出口物品換購之糧食而自給自足。關于日本共產黨于選舉中獲得勝利事，余未感憂慮，日共與莫斯科方面似無直接聯繫。美國之戰畧業因上次戰爭而完全改觀，美一向以太平洋岸爲防禦亞洲方面侵畧之基地，目前太平洋之成爲撤克遜湖，自菲律賓經琉球羣島，日本，以至阿留申羣島，已成爲美國之前衛線。中共之進展雖使美國頗受威脅，然亞洲方面吾人可能之敵人，倘無可能供應大規模水陸進擊之工業基地，蘇聯之軍事工業重心爲烏拉山，所製造之軍火須經四千英里之鐵路，大部爲單軌，運至海參威。關於日本應建立防軍之議，目前似嫌過早，此事須在對日和約締結，佔領軍撤退後決定，美國無意久據日本，不幸由於戰後各盟國之分裂，日本成爲美國應保有之保障英美權益之據點，日本遭受攻擊之後，則徵與吾人合作之軍隊，殊爲易見，日陸軍爲世上最頑強之軍隊，關于蘇聯所謂日本募之警察即陸軍事，絕非事實，日本十二萬五千名警察之職務，係維持治安，日携槍者亦不過百分之二十，共黨議員雖大有增加，然日共對于日本尚無嚴重威脅，且日本人口百分之四十八爲小農，共產主義無擴張之虞。盟總之土地改革政策，曾使若干日本人民獲得職業，日本之共產主義並不較英美者可怖，日人對于盟總與日本之新社會觀念及更大之自由至爲感激，吾人已給與日本工會八小時工作制，集體交涉及其他權利，余希望日本可有一工黨出現。

艾德禮明訪問柏林 蘇方聞訊立召會議

英佔領區將組五千名邊境德警

蘇遣俘代表團在美佔區被監禁

【倫敦一日中央社專電】英首相艾德禮將于四日前往柏林西區，親自視察柏林在封鎖下之情況，此爲艾氏戰後之首次訪問柏林。

【本報特訊】倫敦一日外息：此間官方一日晚宣佈：英首相艾德禮將於三月四日至七日訪問德國，以視察柏林空運之措施情形，將到柏林，與空運業務有關之英區內各機場及其他機關巡視」云。聞艾氏將於四日由倫敦起飛。首相此行，乃在向參加此項業務之工作人員，表示謝意。偕行者爲管理德國事務之外交次官韓德森勛爵。據與柏林蘇軍總部接近之德人方面消息，蘇軍總督蘇哥洛夫斯基元帥之政治顧問森孟洛夫，於得接艾氏訪德之消息後，即走謁元帥，于其在波茨坦之府邸，舉行會議云。

【柏林一日中央社合衆電】英國軍政府總部宣稱：將組五千名德國邊區警察，以增加西方國家對蘇聯封鎖之力量，因德國現有之警察力量不足以巡察英蘇間之邊界，故該項組織實屬必需。增加警察之行……

……動，爲蘇聯封鎖柏林迫使吾人採取之反經濟封鎖方法。

【倫敦英新聞處二日電】英國務大臣麥克尼爾昨答覆下院詢問稱：英美準備在夏季增加柏林供應品貯藏，以應冬季之需。彼謂：貝文外相，發出英政府將繼續負其對柏林人民責任之保證。專家委員會對柏林紛爭之建議，正在英政府考慮中，此項建議刻已提交安理會主席、……

【本報特訊】法蘭克福二日外息：德武裝警察於星期三日將一隊蘇聯代表團封鎖，因其拒絕接納美軍之命令離開德美軍佔領區，該代表團係從事復原遣俘工作者，水電煤氣之供應均被截斷，電話線亦被截斷，武裝警察奉令，凡有企圖進入該團所居之厦者，一律加以逮捕。居於該大厦者共有四名軍官，四名士兵及其家屬，美軍總督係于二十六日……

美歸化律種族限制 衆院通過予以取消

遠東移民將獲得定額

【華盛頓一日中央社合衆電】衆院通過法案，取消美國移民歸化律中之種族限制，並送參院討論。該法案規定凡有合法居留美國之外僑，均可歸化，且規定按照一九二四年通過之移民律禁止入美國之遠東各國人民，獲得移民定額。

馬帥恢復軍人現役

【本報特訊】華盛頓二日外息：前國務卿馬歇爾已重告列名於現役軍人名冊內，此係由陸軍部頃所宣佈者，此事已獲杜魯門之核准。是項規定並非指定馬歇爾任何種軍職，或變動其新俸及津貼。馬歇爾係因受任國務卿而自動列名於退休名冊內。凡自動列名於退休名冊內者，可終身獲得薪俸及津貼，不論其係現役或退休。

是開玩笑麼？

像一份「賀禮」

來頭和派頭

本報特稿

「重慶」艦身世

本報資料室

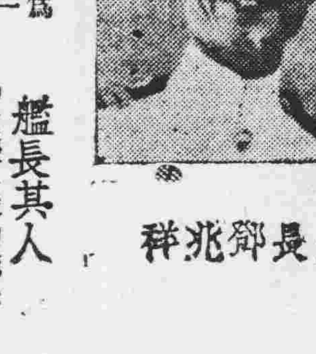

艦長鄧兆祥

艦長其人

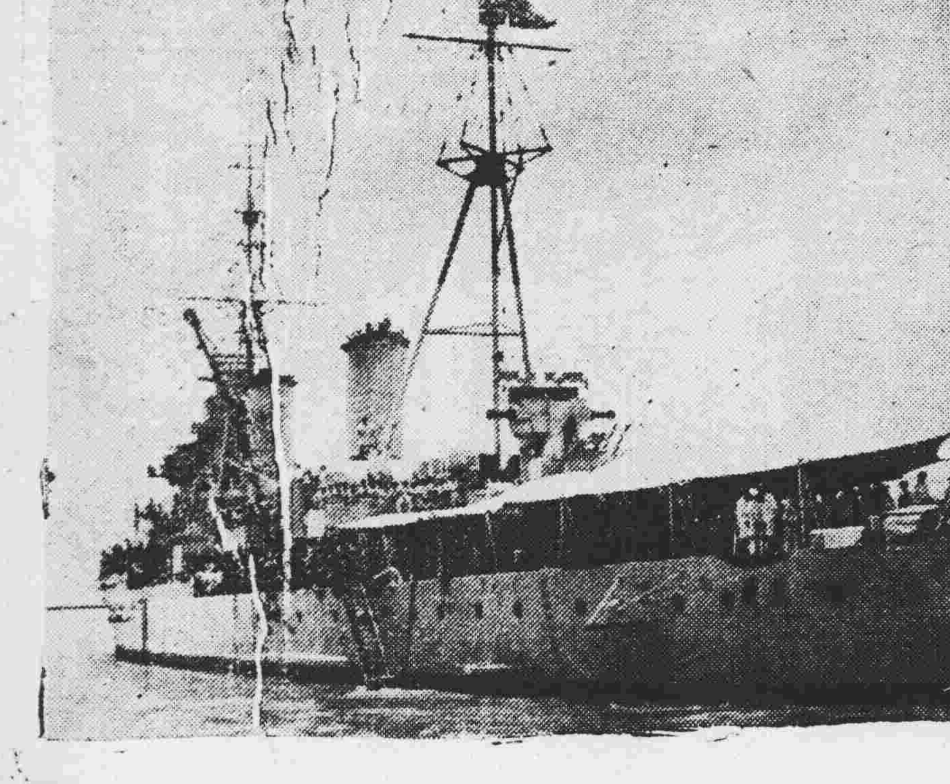

「重慶」艦雄姿（由英駛返首都時攝）

教皇昨慶祝登位十週年

【本報特訊】梵蒂岡二日外息：教皇庇護十二世今日度其七十三歲壽辰，且慶祝其登位十週年紀念。官方之登位慶祝將在三月十二日即其加冕之十週年紀念舉行。傳教皇健康甚佳，每日可照常從事十八小時之工作。

保京審判間諜牧師 前後十人承認有罪

南韓國政府 菲正式承認

【馬尼剌二日中央社合衆電】菲律賓總統本日宣佈：該國正式在法理上承認韓國政府。

印度女詩人奈杜夫人昨晨逝世

【新德里二日中央社專電】聯合省省長奈杜夫人，今晨因心臟病逝世於盧克瑙，印總督拉查戈巴拉查里及總理尼赫魯即飛赴盧克瑙辦理喪事。

打擊共黨 印施用個別擊破法

巴新憲法將准信教自由

荷蔑視安理會決議 印尼委會提出指責

釋在囚領袖組臨時政府俱未實行

印尼聯邦分子參加荷圓桌會議

英碼頭工人五萬人罷工

賴樸翰建議國會 繼續非軍事援華

並主張美駐華機構直接管理

賴氏計劃兩週內返任

曼谷市長及前財長 涉嫌發動政變被捕

暹擬訂新聞檢查法

殖民地政策已日暮窮途

殖民地人民不甘受統治 美一雜誌社評強力指出

短評

再論暹羅之變

上週末，暹羅又一度發生變亂，當時的眞實情勢，尚未判明，所以我們在短評中僅能作如是的估計：以爲其一是暹羅統治階級內部底矛盾之分裂的結果；像過去鑾披汶取乃拜橫而代之一樣，形成此日政變的因素之一，可能是其內部對於鑾披汶之專橫的不滿，乃至有此日之反側。其一是由於東南亞的風暴的影響，暹羅的民主勢力，開始向法西斯的獨裁政府反抗，總之，二者不論那一種可能性較大，都在說明了鑾披汶已無力足以控制暹羅，說明了一切逆反時代的法西斯逆流，必然潰滅！」現在叛變是平息了，原來是屬於前者「暹羅統治階級內部的反叛，海陸軍就在這夾縫之間，火拼起來，僥倖地，鑾披汶總算度過了這個險，還以後，他很可能更加毒辣地加強其恐怖的統治，而更加積極殘害人民和排斥異己份子，而華僑自然更成爲其排斥的目標。然而儘管他怎樣毒辣，暹羅今日之危機四伏也已無容諱言，所以，鑾披汶恐怕很難站得久了！

繆錫俄將任駐南韓美使

買屋聲明

標貼該屋門首外特此聲明

茲向中興楊國棟（前以順成堂名義向潘潤英買入）買受小北分局段內小石街竹園巷第八號（原第八號第十八號兩間）屋壹間定期三月十五日交易如有各種轇轕請於交易前聲明過期恕不負責

莫亮楨啓

桂林 貴陽 重慶 成都

客貨注意

本隊自三月六日（星期日）起新闢由廣州直飛成都航線途經桂林，貴陽，重慶，等站每逢星期日上午九時由廣州起飛下午四時二十分抵成都每逢星期一上午八時由成都起飛下午五時一刻返抵廣州如有旅客或貨物不拘數量多少欲往上開各站者請即駕臨本營業處洽商爲荷

民航空運隊廣州營業處啓

地址：教育路一十一號　電話一七三六六

中國廣告公司

請飲太孚名茶

買賣外銷紅茶，各省名茶，奇種，岩茶，雙熏，

特烘茉莉，珠蘭，西湖，龍井，應有盡有。

大贈送十天！

地址：第十甫路九十九號

電話：一零九九一‥電報掛號：零九九一

隆重開幕

開幕獻詞

……州籌備數載，茲已佈置就緒，即日正式開業，零沽批發，價格克己，以博取顧客永遠良好之印象也。

謹請 蒞臨指導

太孚貿易股份有限公司

交通部民用航空局直轄空運隊爲新闢航線啓事

本隊自三月一日起開闢四〇〇定期班機其行程如左：

週別	起飛地點	起飛時間	到達地點	到達時間
星期二	昆明	上午六時正	海防	上午八時卅分
	海防	上午九時正	昆明	上午十一時卅分
	昆明	中午十二時正	重慶	下午二時廿分
	重慶	下午二時五十分	成都	下午四時正
星期三	成都	上午五時卅分	漢中	上午七時〇五分
	漢中	上午七時卅五分	蘭州	上午九時卅五分
	蘭州	上午十時〇五分	寧夏	上午十一時卅五分
	寧夏	中午十二時正	蘭州	下午一時廿五分
	蘭州	下午一時五十五分	漢中	下午三時五十五分
	漢中	下午四時廿五分	成都	下午五時正
星期四	成都	上午六時卅分	重慶	上午七時四十分
	重慶	上午八時十分	昆明	上午十時卅分
	昆明	上午十一時正	海防	下午一時卅分

以上四〇〇定期班機規定於每星期二起飛

本隊承辦中國各地貨運詳細運率請向本隊下開地點接洽

上海總管理處：中山東一路十七號七樓電話：一壹一五五

廣州管理處：惠愛中路七號電話：一八一三〇

廣州營業處：教育路十一號電話：一七三六五

民航隊

從「販柴」說起

傑濱

生活像一條猛烈的鞭子，迫使你踏上極不願走的路程，幹出從未想到過的事情。它像熱帶夏季從早到午的暴日，有增無減不斷地發揮它的威力；尤其是一批薪水階級底人們，已被壓迫得喘不過氣——感到窒息，快要爆炸了。

晚飯後，偕C君散步到車站，見那裡堆滿了像一纍小山似地乾柴，和滲雜着無數服裝並不整齊的官兵；平常從同事們的口中已知道那是怎樣一回事情，當然用不着再向別人發問。我們在橫七豎八的柴堆行列中作類似搜索的巡禮，中間有一場棉被和線毯堆成的臨時床舖，也有剛吃過飯後散亂的碗箸。這數十公尺範圍內包括的盡是災亂，苦難的現象，它使我生出的反應是「同情」「同情」！

態，似乎有幾天沒有休息了。果然，在他們的談話中，我聽他訴着：「我三天三夜沒有睡覺了。一直在這裏守候着，守候着車輛的到來，但至今仍然沒有希望：也並不是沒有慢車經過，是車子經過時站長老是打綠旗不讓他停住，好像近數日交通部才頒佈了新規律似的。據站長向我們講，是爲了「秩序」與「安全」的問題，事實上呢：這當然用不着詳細解釋——大家五潤澤惠。我們已在進行接洽中，所差不過是數目上的大小而已」。更聽着旁邊的問答：「前面是大站該容易上些吧？」「也不見得，上的人太多了。穿將校呢軍裝的都有一部份」。一那是何必呢」？「何必！還不是爲了老婆要吃飯，孩子要衣穿，他媽的！不是家裡沒有米了，誰還願意降低這「無上光榮」的軍官身份，來煤堆中稱運柴火，與猪羊爲伍的躺在棚車上：：」我的心情比鉛塊還沉重，同C沒稍打來地離鬧了還個爲生活而在苦難綠上捽扎的場面、

回途中，我略帶微笑的向C道：「怎樣？你們都剛從學校出來的，那時的雄心高傲得或許從來俯首看過地下一眼，胸脯挺起會把炸彈撞爆」滿腦子裝的是「民族」「國家」，誰知道三年的嚴格軍訓換來底報酬是「煤堆中搬運柴火」，你大概是不甚感冒「慨」之至了」！他聽了我的活眞有點啼笑皆非。的確，事實上太互相矛盾了。就以剝家一個一少將」的全月薪餉（二千零十元）來說吧，除掉本人的伙食外，其剩餘並不够支銷家裡的自來水費，而另外如肥皂牙膏之類的必需耗費都不講了；這不是大開玩笑！假如是一個主官還可以刮一刮龍，但且他來掌權力的或下層幹部呢？那非去偷盜不可，因爲他要生活呀！一個人連肚子裏在唱「空城計」，若還有精神去辦公作事，那除非他比「楊妹」還高出一籌，再小然就是一個「阿木林」；假如再要他去拚命，也許會掉轉頭來。在這種情形下，當然他就會作出超越法律以外的事來了；其實，在今天的「貪污」等類的行爲，是否屬於「犯法」和「不應該」，都還有待於我們的「專家」們「開會研究」呢。

我時常想：中國人民的性情、可謂是全世界最優秀最馴善的了，它能够刻苦耐勞，在緊縮壓搾的逼迫下，並沒有表現出意外的行動；就是部份的剪逕強梁，也不過以充實的武力在弱者身上搾取出一點油龍了，倒是四川還有所謂「吃大戶」的運動。

當現實給人太難堪的時候，我竟瘋狂地希望世界毀滅！希望地球爆炸！我咀咒造物者賦予我們的智慧！爲什麼我們要具備腦子？不可能同原始人一樣過着坦裸露着的天眞生活。

隔牆無耳集（11）

王也人

小工與工程師

我認識一個泥水小工，目不識丁，每天工資四元鹹龍，（大工八元），同時認識一位「國有」建築工程師，是留美的，每天薪俸合鹹龍不到二元，（底薪四百，每天折合如上數），會機關修建宿舍，工程師口則指揮小工，但心裡不好意思以下屬的待遇而指揮其超特任的長官，結果惟有默默無言，其擲皮尺而太息曰：「何不幸而讀書也！」

（212）

第五回　千里求援，荒山馳尺素；寸心表謝，弱水染長紅。

他在愁悶的時候，又恨命運沒有給他的方便，他爲甚麼不能早一個月認識嬌青？他現在是失敗了，玉艷如果有一日會找到來時，他的命運一定會開始一個頂不幸的情形了。

玉艷要來的消息，給嬌青知道，她更是殘酷地責罵他。她有的是狐媚的技術，有的是[illegible]的念頭，她迫着緒如把玉艷拋棄。她極力醜詆玉艷，說她既是在舞場裡混過的，一定不會保持清潔的身體，也許還會替他帶回若干不名譽的暗病。她的說話是尖刻的，當她要詆毀一個人的時候，簡直絕不會稍留餘地。好在她還不會知道玉艷會爲國家而犧牲身體的一幕，要不然，她會抓到更好的話題了。她不斷吐出詆毀的說話還不够，接續她還用說話恐嚇緒如，用強力壓迫緒如。她告訴他，如果他不能立刻斷絕。玉艷，她一定不會和他要好，她更聲明，從此不特在金錢上不再和他合作，而且更會反對他，攻擊他，決不許他仍在官場中站住下來。她的手腕和他的魔力，是緒如知道的，她的交遊很廣，有許多個朋友還具有絕大力量。緒如最近亦會因她的幫助、獲得上峯的讚賞，甚至升級了，同時因爲她的力量，錢也賺了許多，他知道她的說話井不是恐嚇他，她能够這樣說、就一定能够做得到，他因此便深深愁慮着，十分希望她能够對他諒解，他對她說：「請你不要催迫我，我一定會設法解決這一個問題，不過，她既然是我的法律上的妻，我要和她脫離，也得要有一個時間。」「甚麼是法律？在我的眼睛中是沒有法律兩個字的。」她咆哮地說，用手在桌面上打着，她十分鄙屑緒如這種迂腐的念頭。在這種純然威脅的局面底下，緒如祇有屈服，他答應她的一切要求條件，他準備和玉艷進行離婚。

玉艷抵達惠州城的一天，並沒看見緒如，好在她對於這個新心愛的男人，是信賴的，她這一次來，既然抱着滿腔的熱念，自然不會想到別的地方去。而且她在來還裏之前，還會接過他的信，信內還充滿恩愛的詞句，那末，他不來接她，一定是爲公事忙了，甚而，她更想到，他現在的官已比從前大了，負的責任一定會比從前重，那末，他的不來，自然是應當原諒的。

在這一夜，玉艷並不曾睡着，那一股熱望再見的念頭，和旅社的凄清，使她陷在絕端矛盾的境界裡，她有時會燃起希望的火光，有時又會留着凄涼的眼淚。她聽到四壁的虫聲，聽到相離不遠的河水的鳴咽，又聽到庭前幾棵巨樹受着風吹的低訴聲音，她眞是思緒萬端，百感交集，她的眼涙便一直流到天明。

憧憬

形人

一個風和日暖的早晨，窗內滿洒着陽光。我獨坐在窗沿，沉思着過去的一切。

「過去」是美麗的，很是美麗的。目前：只有的是痛苦，不滿，寂寞——。沒有了溫暖。縱使也有陽光，但並不是從前的一樣的了。

我憧憬。我煩惱。從前的一切；一幕一幕重般上我的眼前——這是學校生活的情景；友愛，互助，傍晚的散步，甚至互罵打架、也都是好的，美麗的。迷蒙間，我的唇邊又夜嘗到了甜蜜：那是一個月夜，又是個水不能忘記的月夜。愛人，月亮，星兒，寧靜的美，又在眼前打轉，雜亂地交織着。黑暗中一閃：我記起了一個勝利的光輝，我打敗了我的頭敵，獲得了讚賞：：。但一切都一溜轉間又都跑掉了。美滿留下寂寞，美麗留下醜陋，快樂留下每分分秒的時光捱過了、又昏沉的回到房子裡。陽光已偏過了屋脊；不復洒在窗前了。

目前全是不如意的，還是過去的好。我又在沉思。黑暗襲擊了天空、一天又過去了。我本能上感覺到；我又加重了一天的負担了。這樣的我漸漸的瘦弱了。工作的積壓又使我喘不過氣來，工作成續更差。我現在覺悟了、今天的事總是腦袋中的主人。不要太美麗化了「過去」了。過去由他了吧！憧憬是弱者的。我們並不需要憧憬；不需要憧憬它擾亂我們的思維。

發酬啓事

「火流」二月下旬稿費，即日核算清楚，開始發給。

久不拈韻語偶有所觸漫成四絕

黃尊生

擬集江湖舊釣徒，踏歌高唱了榮枯。豚羹濁酒茶香熟，嘯氣氤氳雜一爐。

龍門游俠史稱賢，堪與尼山一例傳。背以田橫鬨黨廡，海東五百一祠尊。

隱遯山林意味長，赤松仙侶愛徜徉。閒階夜半觀星象，翻笑辭纓戀稻粱。

日騁義和億萬年，陰陽寸寸送光年。從知天地胚胎候，宗在鴻濛混沌前。

最後一晚（十三）

史托姆·詹美亞 著　文思 譯

「一千五百。」——

「你認爲這個暴動需要這末多人，是不是呢？」——

巴利維差點兒笑了。於是他轉對被縛在椅裏的佛格特。他底臉孔變成石灰色，他底眸子在眼眶裏微微轉動——我想起了一條在露格會見過的待斃的蛇。甚至他底聲音也變了。

「你，」他說。「你個殘酷的劊子手。你還記得施予卡利爾和彼爾的十字刑嗎？你還記得——」

他引起突擊隊中去回憶其他幾宗慘案。它們有若干我也記不起了。但佛格特顯然是無心細聽巴利維所說的話。我担保巴利維也察破的。

他停一停口然後說，「我們拷問你也沒有什麼用兒；我們也沒有什麼幹得痛快淋漓的。欲掉你的腦袋吧。」

那就是他們所辦的事情。他們解了中尉的繩索，使他跪在往客廳的門口的長櫈上，兩個捷克人提着他，那一英國人使勁抽出來福槍的刺刀，但抽不出來，另一個捷克人將刺刀交給他，噢，上帝，我祈禱，現在讓我死去吧。我瞅着上校。他十分鎮定。同時目不轉睛地瞪視門口，眼睛漸漸睜大，似乎越發灰白了。當他們拖佛格特離開椅子時，上校對他說了些話，而他先回答「是的」而已。此外他便沒有說過什麼話，直至刀子割他底頸項時，他才連續慘叫了片刻。我倒下，不斷地倒下，倒進黑暗和嘈什的吵聲裏面了。我底視力失掉了。

我在彷彿冷清清的光輝中甦過來。半晌後，我才意識到清晨正從敞開的窗戶溜進室裏。我轉頭瞧見室裏祇剩下上校和巴利維二人，他們已抬去格特中尉，休納甫曹和那捷克孩子了。巴利維和上校如日前一樣彼此對桌坐着。我無知地納罕，他們在相對望多久呢？他們靜靜兒攀談，也許已過了一個很長的時間——數百年。上校方說道。

「……朋友。你沒有解決什麼事情，以後你怎麼幹，維也不曉得，而你更不曉得。」

「我們沒有未來的命令，」巴利維說。他舉起兩隻長手。「恐怖和痛苦的結果所引起德國的防衛底結果怎樣？尚未知悉。我不曉得什麼正確的道路，但有點你還沒有想到的，你是一個德國人。應該愛護一切弱小的民族。幹麼你笑？」

「我並不了解你。」

「你怎能了解呢？」巴利維柔和地說。「我們的孫子或許能互相了解；你早已知道，如果你有兒子，我已沒有兒子，來了解你的兒子了。你和歐洲別的民族之間，血液已溢成巨大的洪流，因此你聽不懂我所說的話。」

上校底肩膀索索地抖。他瞅着室子的對方用極冷淡的音調說，「我正在待斃。尊意，已成廢話，是不是呢？」

巴利維推開椅子，霍然站起來。「你曉得我是誰？」——

「昨兒我才開始忖度哩。」

「祇是昨兒嗎？」我很爲巴利維帶有忿懣的音調。

「如果我早已忖度。你就不會有跟我說話的今天了。爲了安全起見，今天我已逮捕你而且除掉你了。」

「還是一樣哩，」巴利維慢慢地說。他開始朝門口走去。「你要明白，」他轉頭說，「我想愛惜你也不能够的，我也不覺得我應該怎麼辦。可是你在果園裏埋了太多我們的人了。」——

「我幹我應當幹的「事情。」上校乾脆地說。「那是維持秩序的唯一辦法。」

巴利維靜止着。「幹麼你在敝國實行它？你不受勸導的。」

「以後我也不受勸導哩，」上校微笑說。

「幹麼？你不想知道我得怎樣對付你嗎？」

「想的。」

巴利維伸手推開門，立即有四個捷克人——必然像真正的哨兵們的早在那裏等候——大步進來。

巴利維霍然轉過頭來。

「押弗德上校到果園槍決。」

上校站起來。我底第二次變動又降臨了。我掙扎着站起來，但神經昏亂使我跌回牆邊。我沒有什麼念頭，先在極可怖地巴望他對我說話。一句話——一句鼓勵的話。那麼我就用不着駭怕了。

「上校啊！」我嚷道。

他走過我身邊，祇用眼睛掃一掃我底臉孔。他完全毫不關心的，我也許不在那裏了。

我目送他離去。如今我孤獨了。我閉上眼睛。黑暗閉塞了我底心靈，再沒有比失去知覺更愉快更慈愛的了；當德國人受害的時候，黑暗籠罩了整個歐洲，籠罩了整個黑夜。我們曾像洪水般沖進各國，掩沒了歐洲：如今，當我們敗退的時候，各處的前哨中隊，像我們似的軍人，沒有投兵，沒有祖國的幫助，孤獨地留下了，毀滅了。當我們停留或歸國的時候，各國人民紛紛揭杆而起，蠶是殲滅我們的德國人。黑暗，黑暗已蔓延了各地。

我睜開眼睛，照見巴利維靠着桌子站着。也許我想像出他底臉上留下拋擲的遺跡：如果是眞的話，那便是唯一的遺跡了。我聆到來福槍聲。巴利維抬起頭來。光線更亮了，大概太陽升起來吧。

其後——我沒有聽見巴利維妻子的來臨——她已踏入門口，臉上帶着忍耐與困倦之色站在那裏。

（未完）

大華　一·三點正　七·九點正
最後一天　淑女
明日換映　徵夫
鐵馬雲裳
名著　名導　名演
雙星合演　金獎　奇利谷巴　英格烈褒曼
華納公司　數百萬金　空前偉大　無敵鉅構
片上中文字幕

"SARATOGA TRUNK"
·英偉男子　·絕代佳人　·酒吧邂逅　·一見鍾情　·千里尋夢　·情如烈燄　·鐵路械鬥　·火車雙逆
電影雜誌與影壇一致推稱爲聲片以來世界巨片之一

樂斯　美華　即日聯映
樂斯　一·三點正　六·八點半　九點三
美華　九·七點正　二·十二點半　三點九
一九四九榮譽出品轟滿全球　中國大偵探陳查禮探案改編
樂斯明天映　生死劫
美華下期　北菲怪客

黑霸王
老牌陳查禮　徐園莘　最新力作
又名　一代梟雄
大偵探險遭毒手！俏佳人倖逃死網！偵探巨片最合觀衆胃口
香港影后　白燕　厦門小姐　鷺紅　玉莖　呂明　姜岑　殷秀　尤光照
武俠人演員巨片合演打百
探窟魔　無綫電傳遞情報　陷牢虎　定時炸彈同歸於盡
畢虎導演
無常一到　性命難保

樂斯　公餘場三四五六號四點半選映
美高梅出品轟動荒野獸至情倫理　榮獲兩項金像獎最佳七彩名片
綠野仇恩記（THE YEARING）
格力哥利伯　珍惠文　主演

新華　一點正　兩點九　六點半　八點半
中華　一點　三點半　七點三　九點正
銀城月夜　景色怡人　管絃笙歌　火樹銀花　城開不夜　玉腿齊飛　花團錦簇　春播人間
銀幕硬漢　占士格尼　美艷女星　伊芙蓮多　兩星主演
銀漢笙歌
全部音樂歌舞拳術浪漫美妙巨片
明天兩院換映美高梅五彩戰事驚險大名片　海蜂特務隊

金聲　今天獻映
（時間）一點正　二點九　七點正　八點九
B-17型　初次上銀幕　炸式地毯！轟炸觸目驚心！
原名「鋼翅鐵翼」
溫拿出品　第二次世界大戰空軍激烈戰事名片
英俊小生　李察奇連　主演
艷星　納粹女黨徒　兼聞夫聲色
加拉李文合演
飛行堡壘大炸柏林

四萬尺高空轟炸，風雲變色！
柏林重地，業已被炸成灰燼！

全部緊張刺激

廣州　一點三　三點三　七點正　九點正
即日獨家放映粵語冠軍出類拔萃鉅片
此恨綿綿無絕期
谷柳編劇：盧敦導演：大衆公司出品
梅綺：張瑛：盧敦：領銜主演
從血光淚影中照見人生道路！
從飢寒飽暖處流露兒女眞情！
佳譽美許粵語影片空前未有！
千錘百鍊華南影壇藝術結晶！
明天放映。聯美公司幽默大笑巨片　北菲怪客

新星戲院即映
全部豪華七彩
彩鳳紅娘
與滿全球歌后　珍納麥當奴
戰後復員第一部傑作。
懷春曲青春艷星　露維寶珍
懷春曲音樂導師　祖斯伊都比
彩鳳移巢樂師變作他人父！慈母改嫁掌珠竟女紅娘！
巴西音樂：銷魂蝕骨；盛會演奏：眞節稱賞

承頂聲明
敬啓者黃沙如意坊廿七號門牌之大榮昌記杉行因全體股東志圖別業現將該號之全副生財傢俬舖位招牌一併讓與承頂人福記承受訂于民國卅八年三月八日交易清楚井經交妥立帖嗣後該號一切債項往來與承頂人福記無涉而該號前大榮昌記全體股東自交易之後一切營業盈虧亦與出讓人無干特此聲明
出讓人大榮昌記全體股東　承頂人福記　同啓

樂善戲院　今晚獻演　留票電話三三一〇四
花錦綉劇團新劇
瘋狂百萬觀衆越編越好我班獨有劇王
四本無鍾艷
笑料最多　劇情最妙
莫志勳　余炳　合編
譚蘭卿參訂
譚作基小曲
名曲多闋　聽出耳油
一（非常）鍾：無艷肚　內：無出龍飛　池：產龍　星：降紫薇世　二：無艷鍾　碎　鏡：燒宣　樓：齊錯　王：着服　女：衣鍾　三：無艷翠　無：山招　屏：九曲　夫：夏迎　珠：失敗　春（情節）
洪三和大畫師精心設計幾場特別新變景
譚蘭卿　梁醒波　譚秀珍（撰曲）　少新權　張舞柳　非醒張　梁冠南　嚴王
今天日演空谷幽蘭

海珠戲院　今晚榮演　留票電話九一二七
大金龍劇團新劇
黃金印先生文藝巨著
宮闈哀艷史劇
色胆奪皇妃
羅家權風流帝主偷窺閨女蕩魄搖魂
黃鶴聲秦小梨表演雙人舞騷在骨子
七彩豪華新戲
蕭鼎元佈景　朱君亮參訂
青年作曲家曾生持主題曲
夜寂寒燕，重色皇且殘去，花水。說奪聚歡亭會碎，妃相離離舊幽靜看隨
少崑崙　黃鶴聲　秦小梨　羅家權　源鳳姬　羅劍郎　白駒榮
裝置彩燈魂堂宮亭樓閣幽場不惜極耗費百萬
今天日演失節賢妻

東樂　電話一一三九七
最後一晚　天魔少女跳舞團
大炮指住，亦不展期
頭場七時半　二場九時半
祇一幕　肉蚌誘銀蛇
少女數十。粉腿酥胸　搖魂蕩魄。曲線美妙
全體初到貴境盡量表演曲藝
券價已值百倍
十六歲以下恕不招待

太平演　留票電話三一八二七
日演越劇　南佗發明閃電連環變景
七劍十三俠
今晚越旺　仍演　日月星　西施
曾三多　盧海天　譚秀珍　車秀英　胡鐵錚　王中王

省港綫
W.V. WISS ORIENT
和平客輪
新型華麗　安全快捷　音樂餐廳　樂隊伴奏
定國曆三月四日下午十時往港
船泊聯興街碼頭（即大鐘樓前）
定票售票處　公信報關行　西堤海關右街三號　電話：一一五一〇
中國旅行社　太平南路　電話：一一六三五四

慶祝「三五」童軍節　「三八」婦女節
旅行集會　茶點
請先定購以免擠擁
爲便利京滬顧客特聘國語滬語專員招待。
黃植生機製食品廠敬啓
光復中路七十號　電話一〇五二九

催告業主余美馨收租
本人租受中華南路小市東街十六號三樓和金按期清交無異惟自去年八月起業主忽不來收租迭經攜款送交亦拒不接收除經將卅七年八月至十月租金呈存法院待收外其卅七年十一月至卅八年二月份租請即前來收取否則本人不負延欠之責特此登報聲明
業戶　葉帆啓　三月二日

經濟新聞

穗航業界一致反對 開放梧州口岸
聯合全國航業維護內河航權 決向立院政院籲示收回成命

【專訊】自行政院通過梧州開放爲對外貿易口岸後，此間及各地航業界，從業人員，對此極爲關注，損害國家內河航權，影響民生甚鉅，特於昨（二）日下午二時，假輪船公會舉行座談會，討論到會參加者卅餘人，首由輪船公會理事長方人矩報告開會目的，後由粵桂監督各地航業公司代表均表示不滿此舉，一致反對，繼由珠江，南，西，北江各航業公司代表王伯雄，丘求心等提議：查梧州既屬華南腹心之地，又非頻海，僅屬江流商埠，設置海關已失其意義，勝利復員，長江各地內河海關亦因內河航權收回，關稅自主，此等非頻海之海關均撤銷，梧州一地，自不能例外。

開放商埠 喪權辱國

清末開放梧州商埠，因屬清廷腐敗無能，而事實乃因戰敗，迫於帝國主義之勢，但因此喪權，備受國人指責，今日何日，我國爲戰勝國之一，仍有何措施，權，不平等條約既廢除，運輸工具亦非不足，是誠百思不解，甘喪航權，因追於勢而開放梧州商埠，已入民心，表白天下，抑尤有言者，當此國步艱難，政府正宜撤消此議，以開放梧州口岸，將外輪駛入內河，於內地設立海關，使外籍船舶得以直接由港澳經江門，梧州，廣州，都城，肇慶等各線運輸，我國輪船業務必受打擊，二分之一以上船渡必致停航。

各綫航商 將瀕破產

受港梧綫停航影響，各輪船業因損失而致破產者，已有不少，萬一事態惡化，輪商將不能負擔，各輪商不服從，只得外人亦能利用，政府再不從速設法，輪船業者將瀕破產，影響民生，其中各商同人，以直接間接依此爲生者，亦當不少，吾人當求政府收回成命云。

內河 維護 決心 航權

【專訊】決即席議決，一，發動全國航業，維護內河航權，反對梧州開放，二，以本會名義請求立法院及行政院收回成命（萍）

以梧州開放爲對外貿易口岸之措施，予外人以抗議，日後國家主權受損，對外貿易各地商會請求政府收回成命，本會以維護國家主權，請求立法院收回成命。

財部另擇 新址辦公

【專訊】財政部暫設省銀行內，現擬另覓新址，總發行在天成路云。

中紡配售花紗 昨日

【專訊】中國紡織公司昨（二）日掛牌配售棉紗及棉花，大成牌廿支紗，是期配紗對象，以織戶爲限，共售……

粵鹽成交冷淡 鹽稅價提高後

【專訊】鹽稅自再度增加後，鹽價亦隨之提高，羊毛鹽每担價已增至……，成交冷淡。

新貨上市 福麗香烟

【本市訊】新成立……福麗香烟，……

粵路貨運情形

（二日輸入）

品名	數量
植物餅	六，〇八〇塊
鮮蛋	三一二笠
菸葉	五〇件
五棓子	一五五包
桐油	二〇〇桶
白菓	一九八包
豆子	二六一包
冬筍	一〇〇件
生鹽	八〇〇噸
汽油	三〇〇噸
糖	一五噸

（二日輸出）

品名	數量
生豬	七二〇頭
藥材	八九件
苧麻	一八七件
棉花	二三六件
紅棗	一七八包
茶葉	六九件
茶油	五〇桶
家禽	九四籠
什貨	四五噸
煤油	二〇噸
什貨	二三一件

貨稅局昨公佈調整 三月份各類貨稅額

【本市訊】（三）日貨稅局公佈三月份各類貨稅額如下：

捲烟類（九六特）：雙福……，海鵬……，雙喜……，黃金……，大力行……，中國……，列強……，金斧……，白金龍……，南洋……，美麗……，大嘉……，三九〇〇……

（未完）

土雪茄烟類：單位：每百枝，稅率：紅星雪茄……，紅妹雪茄……，防雪茄烟……

依章另案辦理，俱經批准，價格未定，現行市場……

營利事業所得稅 將由各公會攤派
按資本額定稅率標準

【專訊】財部營利事業所得稅，直接稅局業已採用攤派方式，所得稅法依照部令，商業同業公會將召集各業會同審議，按照各行商號資本額標準擬定，至各項稅款，此項攤派之實施係依照各業實際情形而定，統一征收，不致延誤，方式由公會辦理。

增加征稅效率，故此項措施，遠比過去適宜云。（宗）

財金新案實施細則 俟批准後即可公佈

【專訊】財政金融改革新案，實施細則財政部已擬就，呈請行政院批准，一俟合法手續完成，即可公佈，兩日內約可獲得，一俟返穗後始能公佈。（宗）

大鈔發行 掀起漲風 違背新案 金融措施

【專訊】財金政策之實施，物價穩定，維持幣值，但公佈後，市場漲風仍烈，昨日即有漲風。

配合政府推行措施，新案發展之現象，乃銀行供給，金融平穩之必需。

中行僑滙牌價 又與黑市脫節

【專訊】中行的僑滙牌價，昨（二）日復作機動的提高，計港幣每百元……，但比前暑一二三……，仍差……

滙款限額 放寬三千萬元

【中央社訊】……

物價續昇百分十 出口貨市道轉俏

【專訊】昨日市頭寸鬆動，商場資金已入市，物價續昇，一般貨價均較前日上漲百分之十……

清明節日居 土紙市向榮

【專訊】土產紙張，市況轉疏，……

日用品零沽價（單位每司斤計）

米類：上米一百七元，中米一百五元，下米一百卅元

魚肉類：豬肉九百五元，牛肉一千元，鯇魚六百元，大魚五百五元，鯪魚五百元，鯿魚一千六百元

雞鴨類：肥雞一千七百元，生雞一千六百元，大鴨一千元，肥鵝一千〇五十元，雞鴨蛋每隻六十元

菜蔬類：白菜五十元，芥蘭一百元，菜芯一百元，西洋菜六十元，荷蘭豆一百元

柴炭類：柯柴卌四元，什柴卅二元，松柴三十元，堅炭七十元

什貨類：生油七百元，粗砂二百五元，片糖一百廿元，食鹽八十元，火水二百五元

金融波動來源疏俏 昨粮價扳升一千元
市場限價提高千五百元

【專訊】穀米各江來源雖然非豐，昨晨東欄到土谷約千餘萬斤，充場，連日頭寸轉鬆，米機客，加以售價限價方面之間，二日來共昇三千元……

穗傳大鈔 央行昨日否認發出

【專訊】市上發行五百元大鈔……，此間央行否認已印新鈔……

商情簡訊

【專訊】昨日商場受金融波動，各行商情……

各行商情表（三月二日）

穀米類（以下金圓券計）（零售限價每市担）：齊眉米一萬三千六百元，絲苗米一萬三千五百元，銀占米一萬三千一百元，七擔種米一萬二千三百元，新興白米一萬二千四百元，早米一萬一千五百元

（市場批發限價）：齊眉米一萬二千五百元，絲苗米一萬二千四百元，銀占米一萬二千三百元，七擔種米一萬一千三百元，新興白米一萬一千二百元，早米一萬〇六百元

（東西欄谷價）：北絲苗谷九千五百元，中水粘谷九千三百元，北洋粘谷九千三百元，北早谷八千四百元，鶴粘谷八千七百元，金山粘穀九千二百五元

油類（每担計）：土榨生油一萬九千六百元，茄江生油一萬九千六百元，大菜油四萬六千元，茶油四萬八千五百元，木油四萬五千七百元，土榨生油一萬五千五百元，漢口大豆餅一萬三千元

生仁類（市價每司担）：南京生仁三萬一千元，陸淮生仁三萬二千七百元，長沙果仁三萬八千元，四川榨仁三萬三千元，春州果仁三萬九千元，信宜生仁……，北江生仁三萬二千五百元，三角田料二萬二千五百元，東打茶……

鹽類（包新秤市担計）：北黎七千五百元，烏石七千二百元……

豆類（市價）：岳陽黃豆一萬四千元，荼陵黃豆一萬七千五百元，衡陽黃豆一萬五千元，西陵黃豆……，奔牛眉豆……，來陽綠豆……，曾仁烏豆一萬七千元，左江烏豆……，桂東紅豆……，長沙青豆一萬六千元

糖麵類（每司担）：……

土洋紙：福建玉扣正號七千六百元，三印成發五千六百元，大坪京文……，南山京文……，……

花紗布疋（每件計）：32秒雙獅紙一萬七千元，上海勝利一萬一千元，……

華洋雜貨：……

海產雜貨：北菇……，……

外銷品：……

工業原料：……

燃料類：……

買屋聲明 大亞洋服行 繁盛地點新式石屎洋樓廉價出售 吉舖出賣或租 石屎洋樓出賣 花園石屎洋樓廉價出賣 石屎洋樓招租 粉絲廠出讓

遺失 本人於本月廿八日遺失廣東機器工會會員證……

催請收租 廣州市西關……

置業聲明 本人憑中介紹買受吉屋一間……

買地聲明 ……

惠華行股東會啓事 大新西路二六六號……

恭頌交警第十七總隊迫擊砲隊全體官兵德政：……

粉絲廠出讓 本廠製造龍口粉絲設備齊全……

石屎洋樓招租 在德政北路中心地區……

花園石屎洋樓廉價出賣 ……

石屎洋樓出賣 茲有……

吉舖出賣或租 茲有近太平南路繁盛地點……

繁盛地點新式石屎洋樓廉價出售啓事 茲有本市第十甫馬路新建四層半石屎洋樓出售，價格相宜，全座交吉，如合意者請電詢，電話一二七一九王通接洽

大亞洋服行 新到薄絨毛葛，廉價推銷，手工特別優待，漢民南一六四號（即高第街斜對面）

買屋聲明 本人……

穗湛綫 建南客貨特快鋼輪 美式新船載重八百噸，時速十五浬，裝具雷達及無線電設備，定期航行，准期本月二三日驗關，四日晚湧關啓行，總代理：天生船務行（抗日中路四十三號，電話：一二七二八）

京滬港穗名家主持 中華照像院週年紀念 空前創舉，贈放大相八折優待，贈送七彩美麗大相，任君選擇，地址：惠愛東路三四八號（即中國戲院左側）電話：一一五二四

聯名恭頌 水腫蠱脹脚症名中醫師梁端儕 ……

香港東華三院第一任中醫長盧覺愚 婦兒全科眼科，特長無痛脫痔……

新法速愈白濁 ……漢民南路六十六號潘夢雲醫師啓

長堤愛羣左隣 中國百貨大廈 恭請各界光臨指導，刷新陣容，擴充營業，准於三月三日開幕，敬聘李耀秋律師爲常年法律顧問，李仲彪會計師爲常年會計顧問

產業權威 美 鋪屋洋房地皮，廠址常備選擇，美信託置業行，大小寫字樓出租，新型洋房，廣大路九號電話一一〇五七

遺失聲明 ……**遺失啓事** ……**遺失證章啓事** ……**遺失聲明** 張輝啓 ……**聲明啓事** 林壽庚啓

各地通訊

當局派員至韶 招考炮兵傘兵
即日開始名額各四百名

【韶關專訊】炮兵學校爲充實幹部，培植炮兵人材起見，現已派招考炮兵幹部人員。奉派來韶設立招生事宜者爲該校幹部總隊長甘柏湛，於日前率同工作人員十二人抵此，即日開始招生報名，韶關區招生名額共四百名。

又訊：陸軍傘兵司令部日前亦派員抵韶，招考傘兵四百名，現設招生辦事處於本市中山路第七保辦公處，隨到隨考，每旬榜示一次。

【韶關專訊】縣府爲選拔績優人材，特公開招考僱員五名，定三月七日爲考試日期。待遇依照縣級規定支給。

各地區之童子軍團，集會舉行慶祝。（二）是日舉行下列活動：一、童子軍檢閱，及各項課程比賽，二、各種勞動服務，三、演講比賽，四、球類友誼賽，五、游藝會、六、野餐，七、短足旅行。

南遷多霸王 韶電燈不明
縣府開會商定辦法 破除情面實行截線

【韶關專訊】曲江電燈，自由縣府接辦成立供電所以後，於去年十一月開始供電，恢復全市光明。惟二月份起，因遷韶軍政機關眾多，各機關職員眷屬住所，多自行接駁用電，不繳電費，致電所收支虧損甚大，電燈不明，縣府爲徹底改善，以維原狀起見，日昨特邀集在韶各機關主管，舉行電燈座談會，決定改善辦法：（一）凡各軍政機關團體職員點燈，須由其主管官先行核准，用函轉送縣府令飭供電所派員安裝，不得自行接駁，否則一律以偷電論。（二）機關用電俟待辦法訂明以每一支燈作一度電計算，職員住家點燈以每支作二度電計算，如不遵章繳納電費者，除截線外，并由縣府函其主管處辦，并將該用電之姓名公佈于交通地帶，（三）爲加強韶市三民路一帶之燈光起見，短期內在民生路阜民米機內設立分所，裝置新機，發電供給。（四）關於取締霸王及執行所有取締之任務時，由駐韶憲兵團派兵協助。

剃刀門楣 不准設立

【韶關專訊】韶市之「剃刀門楣」，日來如雨後春筍，僅風度中路已有廿餘檔之多。縣府已於廿八日手令警局，及商會，嚴予取締。嗣後如仍有發現，一律拘究嚴辦。

東莞新基 遭匪勒索

【東莞訊】附城新基圍，於廿七日夜，突有匪張傍部一百三十餘人，遍散傳單，勒索該村稻穀數十担。迨天明如行竊去，行踪企圖不明。

【東莞訊】童子軍東莞理事會，以五日爲童軍節，特假縣黨部舉行慶祝會議，決議：（一）是日縣屬

汕頭無頭公案
一歸僑暴斃手車上 死因未明車伕被拘

【汕頭訊】此間發生一宗歸僑登岸暴斃奇案。死者爲越僑文永利，饒平鳳凰鄉人，廿五日晨九時，由一車夫拉其至民權路文啓才寓殿，歸訪其姪，惟文啓才適外出，同居者正詢明來由之際，見人力車上之咸已氣絕斃命。細叔父，惟因渠未移屍存心善堂待[illegible]

龍溪有殺氣 村民討債起禍 械鬥一觸即發

【博羅訊】忠勇鄉屬龍溪墟外下寮黃姓村民，近與鄰村合湖磡梁姓村民，因去年討債互傷人命，醞釀械鬥，情勢嚴重。查其釁事起因，在去年舊曆十月初間，因合湖磡村村民梁海晏，代丁嶺村民薛繼與向下寮村民黃正端，借稻穀二千四百斤，訂約以十一月初六清債。將屆期梁某突藏收薛某所借谷數，不還於黃。及年關廹近，仍未清還。黃乃于十二月廿八日，借族中兄弟同至合湖磡催債，詎梁竟兇性突發，由屋內發槍射出。當場將黃某擊斃。黃姓村民大興公憤，即日派人在墟

茂名大薯 八十餘斤

連縣擒獲 匪分隊長

迷途惘惘遇匪劫
匪心不足槍傷事主

【南海專訊】四區西隆鄉民陳平，廿五歲，向在省茶樓傭工，前數天由省返鄉小憩，一日下午七時，由鄉欲赴禪訪友觀劇，惟以出外日久，不諳鄉村道路，竟沿公路直行至二區大其鄉屬謝邊橋附近，澀時天已黑，止於迷途惘惘之中，突被該處匪徒喝令檢查，陳心知遇匪，折回狂奔，匪即鳴槍兩響，將之擊中陳左腿，[illegible]

保長被擄 限日破案

財部撤銷汕金管局

【汕頭二日專電】金管局汕處設立後，辦理未見成績，迭經商界籲請撤銷，財部已予接受，飭令該處二月底結束。

七區禁止以物易物
當局召開會議 維持金融物價

大洲白臺 兇徒殺人

何來槍聲？ 忙了清遠保警

鶴山股匪 同竄老巢

讀者呼聲

東山分局如不再執行遷移龜崗市場 居民就控訴你們了

羅定搜剿奏捷 匪團長被殲
殘匪三百竄擾泗綸墟

請電話局注意 早日修妥小北的電話

讀者梁明生手啓二月二日

囚徒呼聲

獄中人語 請援首都辦法保釋

清遠縣府 趕辦移交

國史館字條 鄉民寄望殷

公僕三慘

奸商弄把戲 南雄市場騷動

邊總籌祝 週年紀念

四犯本欲逃生 結果死於亂槍
會城北門外槍聲卜卜

華南電船遭劫 擄去一校長

廣州大學法學士 律師區慶彭承辦民刑訴訟一切非訟通告

本律師自民國卅拾式年在廣州大學法律系畢業後即進隨家父區子沅律師在廣州市開始執行律師職務，至今行將拾年，本律師素以和平濟世扶弱傾爲宗旨。如遇貧苦理直之當事人委辦時，本律師得因其情況盡量減收公費，俾法代爲伸訴焉。

本律師依法承辦：民刑訴訟・行政訴願・行政訴訟・產業買賣・婚姻見証・遺產繼承・及其他一切非訟事件。

本律師事務所詢問時（來電及來函詢問恕不致答）每件所收談話費有限，當事人已獲益不鮮矣。

本律師事務所特設駐時法律顧問，以便民眾對于訴訟事件及非訟事件有所詢問時，即時回答，並予解決，務使大事化爲小，小事化爲無。

律師陳浩瀛 受任 韋誠 大新路豐酒米庄 聘爲常年法律顧問此告

律師陳浩瀛 受任 海珠南路永豐米庄 暨 法定代理人韋清君 聘爲常年法律顧問

嗣後該號法律事務概由本律師保障此告 事務所惠福東路運西一巷二號二樓 電話：一三九七八

律師葉仲暉 代 劉桂義堂 聲明買東華西路三〇號鋪及騎樓 受容慶業公告

據稱：「本堂憑中買受容慶華自置坐落本市東華西路三〇號鋪業乙間及騎樓，張有上蓋連地四面牆壁間格及自來水錶電燈電錶水廁等一切附着物俱全，深潤四至依登記圖爲準，經交定立帖訂明國曆本年三月十四日立契交易，如對上開鋪業有任何權利主張或轇轕未清者，請於明前以書面向出賣人理妥，一經交易概與本堂無涉，請代登報標貼聲明」等語，除標貼聲明外合代登報公告如右 事務所逢源路中約卅四號 電話：一五七七八

律師王驥代合成堂 買屋公告

據稱「本堂憑中買受梁福勝自置坐落廣州市逢源分局段內逢源東和聲里門牌第二號吉屋乙間，上蓋連地坐西向東，深潤左右四至以地政局所發土地所有權狀圖則爲準，所有四圍牆壁樓閣間格裝修門窗戶扇磚瓦木石水電設備一概俱全，業經交定立帖訂明本年國曆三月十四日交易，時請代爲登報標貼聲明」等語。如有權利關係者請於明前逕與賣主理妥或以書面聲明，倘經交易之後概與合成堂無涉，除代標貼外合代登報公告如右 事務所逢源路二十三號三樓 電話：一三二四〇

律師鄺炯鎏 代 高華燊 買 本市光東路八十四號第八號鋪 受 通告

據稱「本人憑中買受譚寶燊所有坐落上開地址鋪業一間，上蓋連地牆壁俱全，面積照狀圖載爲準，經交定立帖訂明本年三月十一日交易，如對該鋪有權利主張或轇轕未清等情者，請於交易期前以書面向賣主理妥，交易後與本人無涉，請代通告」等語，除標貼外合代通告如上 事務所惠愛西路華東二街廿號之一

張贊榮律師證明 劉桂漢 張琼輝 結婚通告

據稱：「我倆情投意合願結爲終身伴侶，謹擇於民國三十八年國曆三月五日下午二時在廣州留東同學會舉行結婚典禮，除委請貴律師證婚外並請代爲通告」等語合代通告 事務所：端海路五十三號二樓 電話：一七一九二號

律師劉君厚 代 王匡中 買 本市文德路十五號門牌 受 祥合堂 吉地 公告

據稱「本堂憑中買受吉地一段，四至面積以登記圖爲準，業經交定立帖訂期三月廿五日立契交易，如對該地有業權糾紛或任何轇轕，務須於交易期前來與賣方理妥並函知代公告聲明」等語，除標貼外合代公告如上 事務所西湖路八十六號 電話：一〇七六九號

律師陳煇明 代 胡錦標 催告 王德三 交租

現准當事人委稱王德三于民國二十六年租受風度中路九十號（現編九十二號）鋪屋，從未交租，當經委託貴律師函請交租，詎王德三拒收函件，請代登報催告限五日內清付租金等語前來，合代登報催告如右 事務所曲江風度北路中華新街三十六號

律師梁佐衡 再代 鍾禮賢 駁斥羅燕 聲明

據稱閱本年二月廿八日大光報載律師李蘇興代羅燕對恩寧路第一九六號房產債權聲明告白一則，查本人於去年九月十日以新興堂名義向黃永興買受恩寧路一九六號吉地一段，經於去年八月三十日至九月六日刊登國華報聲明，買受無人異議，然後交易，所有上蓋係於交易後自己加建，執有全部契證管業爲憑，並無將上開屋業向人揭借情事，羅燕竟補聲明對上開本人新建屋業有所主張，除去函外合再代登報駁斥。

律師岑君謨 代 陸忠信 買受 龍北約捷第四十六號屋業 徵詢異議公告

茲代陸忠信君買受興盛初君所有坐落本市文昌北路捷首約捷北約第四十六號屋業乙間，定期本年四月十七日交易，如對該業之所有權有爭執及主張設定其他物權者，希於交易前向賣主興盛初君理妥或持同確證到本律師事務所聲明異議，逾期概與買受人無涉，除代標貼外合代登報公告如上。本律師事務所：本市（3）長堤大馬路一二五號二樓 電話：一七九二一

律師姚鵬飛 代 永昌隆 催告

據當事人永昌隆司理姚全稱：本店前向業主張同經堂承租本市河南南華東路門牌第二百二十三號，至三十八年二月底止，惟查新業主永光堂於去年九月四日向張同福堂斷買該舖，併由律師陳子銘代爲公告標貼爲證，茲已到期未見永光堂到來收租，誠恐指實小號欠租藉端取鋪，請貴律師代爲催告永光堂到來收租等語，寄屬實情，合代催告如右 事務所：本市惠福西路南藻街二十七號

律師陳泰來 代 承股人 福裕堂 與 退股人 丁合德堂 通告

股東 胡紹元 大德堂代表 丁合德堂代表馮宜方 代理人 盧伯揚

據稱本號股東丁合德堂代表馮本源堂（廣州市惠愛中路一六五號永泰金鋪）……將退股股款交與退股人，並將股份合同部批註，立退股約，……電話：一五〇二式號

律師黃孟慷 代 慈愛堂 對於沖塘仁威下沙塘地聲明

據稱本堂前憑中向昌華公司有權處分之所有人馮子光即馮百勵依買賣手續合法買受本市黃沙分局段內沖塘仁威下沙塘地一幅，所有管業契證各件於交易時交付本堂收執存據，現持契證向地政局聲請移轉登記，始知馮子光僞報遺失，經向地政局請登記領證，該馮子光因情虛避匿不到，其所領上列塘地之無効權狀，請代依法訴請撤銷並登報聲明等語，特代聲明如右 事務所：文明路九十號二樓

華成行啓事

啓者兆江杜仲去歲與張春旺君合夥經營華成行於上址，客歲底張春旺君另圖別業，其所有股份均經憑中理清全部退出，本年一月起由兆江杜仲承頂，仍用華成行字號照常營業，自登報日起張君以前對外一切賬務如有未理清者可向張君理會，與本號無涉，特此登報聲明 經理張光江啓 長堤四〇八號二樓

新會同鄉會通告

本會定期三月六日（星期日）下午一時假座萬福路聯義社大禮堂舉行同鄉大會並改選第三屆理監事，凡屬本縣同鄉務希依時參加爲荷

美國史泰羅藥廠權威出品

Stayner

加AD魚油精珠　ABDG精珠　牝種維他命精珠　強力維他命B片　丁種雙燐酸鈣片　本多生酸鈣片　複方維他命B膠囊　維他命E精珠

品質優良 定價特廉

分銷處 廣州仁康藥房 太平南路六五號 電話一七一二四

私立嶺南大學圖書館
LINGNAN UNIVERSITY LIBRARY

教育與體育

張蕭事件節外生枝　擁張派教員昨突告請假　學生將組自習小組

【專訊】中山大學附屬中學因校主任張嘉謀毆打教師蕭爾達而發生的學潮，在節外生枝發展中。昨（二）日下午有教員張仲衡，陳仲章，胡美娟，林汝驤，齊少獻，魏灼榮，黃少列，李錫琚，鮮，程樂衡，陳江帆，傅傳博，譚微吾，唐英發，陳張作伯等突於同時告假，不到校上課，自該批教員請假後，除高中尙有若干教員繼續上課外，一部份課業已陷於停頓狀態。各學生以無教員授課，召開會議，一派定代表，分向各請假教師訪問，並請求到校上課，倘各教師堅決不上課，則組織學習小組，自行學習，決不離開學校，決不離開課室。而此一部份教員告假之原因，據學生謂係張嘉謀在背後策動，各教師請假之主任變亂說：「擁張派」態度出現者，是因爲學生對張主任事，不能服從各教師勸導，以致心情不佳」。渠並對學生攻擊張嘉謀貪污事有所解釋，并稱：各教員將發表告社會人士書云云。

（令）【又訊】中大附中校友會，昨發出文告，響應母校倒張擁蕭學潮，堅決表示支持蕭爾達清算張嘉謀，並決於日間召開全體大會，商討進行辦法。（令）

【專訊】中山大學農學院一，二，三，四年級學生和法學院一年級學生十餘人，昨特慰問蕭爾達教授。省府顧問姚寶猷亦於昨日前往慰問蕭氏。（依）

【又訊】附中學潮可望於陳可忠校長返校後平息。學生代表及教授會負責人對記者表示，他們對此事並不願意擴大，總望陳校長早日歸來作一合理解決。蕭爾達教授連日被各教授同仁極力勸慰後，昨亦表示祇與學生要求一樣，要求張嘉謀離校，他並表示不向法院控告張氏了。（依）

拒繳澎湃　三校學生將採一致行動

【專訊】省立藝術專科學校學生代表，昨謁該校丁校長，請求核減什費，未獲圓滿答覆，後到文理法商去訪問該兩院學生，表示將與他們採取一致行動。

【專訊】文理學院學生昨分別發出告教授同學及社會人士書，縷述他們無力負擔什費的困難，而該院當局給他們的答覆，仍是：（一）未得教廳核示改變繳費數目前，須依照校章規定處理，對先繳一部份學什費註冊之要求，無法照准。（二）關於向教廳要求減免學費，教授交換意見結果，認爲須待註冊期滿後始可進行。（三）公費與提高教授待遇二項請求係教部負責，非院方所能答復。但學生方面對此答復表示不滿，決於今天召開全體大會商討，請願一辦法，向教廳請願。該院學生現尙無一人到校辦理註冊。

又訊：法商昨天只有三個學生註冊。【專訊】記者昨以省立文理法商兩學院及藝專學生拒繳什費事，叩詢教育廳長張建，據說：他現在還未接到任何有關此事的報告，他並表示頃亦未考慮各省校學生繳交什費問題。

何爵三辭意堅決

【專訊】省立法商學院院長張良修，文理學院院長何爵三昨（二）日辭職後，也向張建廳長早日堅辭，並請張廳長表示在新任人未接到任前，三院務由處理，任日直接派新任人選，決未能將該院調防及官章，繳還教廳云。（令）

繳獎焚燒

【本市訊】本年元月起，港島報登不利消息，大時廣州有政府公禁收繳，端方經港幣，公約三千餘元，共百餘份（值禁派員查，于昨（一）日下午五時，將派員押運往黃花崗燒燬。

報刊一批

國民大學續招新生

【本市訊】廣東國民大學依照該校學期課程之安排，亦於新學期開始，除各學院經續招收新生外，亦續招各學系新生，便利學生計，定本月十三日開始報名，考試日期另定。（本市訊）

畫家曾若絢繪　繪畫教本出版

【專訊】名畫家曾若絢，年來致力於學校美育工作，近編繪畫教本一冊，對于繪畫之基本技術，示范作品，共計有系統的二十餘頁，已於昨日開始在林各書店發售。

前之空地焚燬，至七時許方告燒完。（愛羣社）

從陰道液出子宮癌瘤（四）
——介紹新法診斷早期癌瘤——

楊儕

一，陰道後穹窿塗片：事前準備：於此先要準備下列三種用具：（一）陰道液吸管：還是一條長六寸，直徑一〇．五公分的玻璃管，一端有小孔，另一端附以吸球，以消毒液潔淨之；（二）乾燥消毒的玻璃片數塊；（三）固定液：瓶內盛九十五度的酒精及依的混合液，玻片一放入固定液中，即用蠟筆在玻片上寫好病人的姓名及日期，並須注意採取材料的時間。病人在未採取前二十四小時，切勿做陰道檢查及沖洗，或沐浴。採集法：先囑病人仰臥診床，作截石症之姿態，將陰唇撥開，以吸管之橡皮球壓扁，入陰道之後，輕輕放鬆橡皮球，此時陰道液被吸入管中，將吸管在陰道後穹窿左右移動，把管取出，將管中液體壓出於玻片上，用另一玻片塗抹均勻，放入固定液中，可作一染色片檢查。

二，子宮頸刮片：用艾氏刮器，以頂口一塊入子宮頸口之外，用力旋轉三六〇—七二〇度，即將其入部一份適合於一處，以刮出物塗於玻片上，使其成為薄片，放入固定液內固定之。

三，子宮頸刮片塗片：張光先生用棉拭子於子宮頸陰道部塗抹，去除多量黏液，如果不必用大器，用棉拭子可從子宮頸口，將棉花裹於竹枝上，塗抹玻片，送檢……

（未完）

滬光華大學　廖世承繼長

【上海二日中央社電】光華大學校長朱經農，前奉派赴美參加聯合國第三次文教大會，會議閉幕後，即留美休養，日前致函該校董事會請辭，該校董事會悉，即聘廖世承繼任校長。

已獲初步結果　滬大專校長晉京請願　政院即將撥付款項　較原預算增加甚多

【南京訊】國立專科以上學校校長竺可楨，章益，王之卓等十六人，一日晉謁李代總統請願，提出兩項要求：（一）請按照當地生活指數，逐月調整待遇；（二）各校二月份新津，立刻補發，三月份新津，提早發下，免受幣值影響。李代總統表示同情，允予圓滿解決。渠等各點要求，再與院長商洽後，【南京訊】滬國立各大專校長章益等十餘人，一日午後與教育部陳代部長，政院……

中研院遷穗　設址長堤辦公

【本市訊】國立中央研究院奉命遷穗，其所屬人員及公物，經於昨日抵達，洽借省教廳內及長堤三七四號國立中山大學舊址辦公。（愛羣社）

廣大劇團演天字第一號

【本市訊】廣州大學爲慶祝開校廿二週年，及廣大劇團成立兩週年紀念，除於本日上午舉行紀念會外，並於下午叙餐，紀念，并由下午六時半起，在東橫街該校大禮堂，由廣大劇團演「天字第一號」名劇。

今晚籃球對抗賽　央航對中航

【專訊】青年會爲發展體育事業，本市近舉辦籃球賽。今（三）日下午七時假該會籃球房由中央航空公司對中國航空公司，兩隊多爲北方健兒，并擁有京滬籃球好手多人。（召）

畫家張大千　將來穗開個展

【本市訊】名畫家張大千，近由北南來，已在港展出個人畫展，成績甚佳，據其興接近者稱：張氏已將一部作品付裝裱，一俟裝裱完竣，即來廣州開個展。（時事社）

全國美展延期舉行

【專訊】全國美術展覽會，前經決定本年美術節在南京舉行，頃悉：現因時局關係，決延期舉行。（令）

准，校董會並改派廖世承繼任校長。

推行國語運動　粵中學班卻大行其道

【專訊】自中央若干機關遷穗後，省教育機關對于國語教育一以推行國語運動積極展開，另通告省外來日一學語，方面應付，遷穗以來，學生招貼「國語速成」「粵語速成」班的廣告，外來學生不少，一般若干學習國語者，報名不通粵語，此種現象，頗爲「國語運動」的一個諷刺。（令）

中山書院業權糾紛

【本市訊】湯氏中山書院，於卅四年間租與趙北海開設太平旅社，現業主以簡辦建中小學，依約收回自用，讵趙北海……

中山二中學潮未息

【專訊】中山縣二中學潮，近未平息，該校當局以學生方面之求，在校長辦理不善，對長期學生主張撤換，……

拒絕，并毆傷湯林氏，將原有業物破壞，湯氏宗族人士昨已向法院控告趙北海云。

【本市訊】中山縣二中學潮，近未平息，……該校當局以學生罷課，師長勸撤換校長，未得……學生代表向省教廳請求撤換校長，省教廳遂即召集學生家長，會同鄉中公正人士勸導，學生到校補考，一面作合理解決，二月廿二日爲補考之期，學生遲時到校，……

嶺東學訊

【梅縣訊】五嶺各縣人士嘉應大學，倡議成立已久，今春先行籌備復興委員會，推定陳士爲嘉應學院，提早籌備招生，以來報名人數甚衆。

【汕頭訊】汕頭私立南華大學，爲便利各地借讀學生，特訂定待升學辦法，凡具有高中畢業證書者，准予先行插入各學系試讀，俟學期結束考試及格時，准予升學，年成績優異者，直接升入華南學系一年級肄業。

【本市訊】揭陽縣教育會於月前電令該校長，以縣局長不休止，……

教部派員視察　粵穗中等學校

【中央社訊】教育部爲明瞭本市各公私立中等學校現狀，及調查各校施教情形，已派鄭維國，黃季仁兩督學及市教育局，洽商即可依據，分別視察云。

讀者之頁

快郵代電

司法行政部代部長趙鈞鑒：蓋聞明刑弼教，首在恤囚，以德化民，亦宜寬法；際玆地方多事，囚糧有限之秋，處理獄務，似應格外恩寬，以資因應，故南京首都，近亦疏散犯人，凡處十五年以下徒刑者，不論所犯何罪，一律從寬准予保釋。仰見鈞長仁慈博愛，是法至持平，恩宜普及，……廣東廣州監獄在刑人四萬餘人同叩　二月廿七日

……等就不勝感激了！謹此敬頌撰安　不幸的讀者陳鴻的家人謹上　二月廿七日

問答一則　幼年空軍學校已經停辦很久了

編輯先生：我是貴報的一個長期小讀者，素仰貴報服務於社會，熱心公益，是令本人感激之至。現有幾點數則請先生解答指示前程：（一）現在何處可有空軍幼年學校，（二）以什麼年齡爲標準及什麼年齡爲超齡？（三）如何辦理入學手續，以上各則，請先生給予答覆。讀者張康上

張先生：幼年空軍學校已經停辦很久了，所問無從答覆。

求職

精通國，粵，鄂等語，只求食住，不另支薪

——編者——

胡君，有高中畢業，精通國語，曾任小學教員，如有願於中午（十二時半至一時）或晚間（七時至十時）家庭數學理教師，只求食住，不另支薪，以抄寫工作，有意僱用者，請來函本報轉。

本校五大特色

教授主辦　中大

奉准立案　嶺光長期補習學校　高初中級招（短期）（中學）生　救濟失學青年　減輕家庭負擔

（一）遵照教育部令。新頒法令辦理——縮短寒暑假期時間，減免圖工操樂體育等科，補授全部高初中各級課程。
（二）縮短畢業年限。——普通高初中三年課程，本校一年半授完畢業，普通高小二年課程，本校一年授完畢業。
（三）各級畢業資格。與正式中小學畢業者同等。可以升學。可以銓叙——本校各級修業期滿考核成績及格者由廣州市教育局發給畢業證書，依照教育部頒發凡領有本校高級部畢業證書者，即具有正式高級中學畢業同等資格，領有本校初級部畢業證書者，即具有正式初級中學畢業同等資格，領有本校文憑，可以升學可以銓叙。
（四）解決學籍困難——凡相當程度不能取得學籍之學生經本校取錄後，即可以取得正式學籍。
（五）日間有工作者。夜間可以來學——本校增設夜班，凡日間有工作者，可以夜間來繼續向學，附設短期補習班，升初班，升高班，升大班，畢業資格，與日班畢業者同。

校址：廣州市惠愛東路九十二號　膳宿俱備

董事長黃希聲　校長歐陽惠勍

廣州大學招生
會計專修科招日夜班生　附設計政班

文學院：中文系，外文系（英文組），教育系
法學院：法律系，政治系，經濟系
理工學院：數理系（物理組），土木工程系，建築工程系
商學院：會計系，工商管理系，銀行系，國際貿易系
招考以上各學系新生轉學生及寄讀生

試期：三月六日（考試前一天截止報名）
報名考試地點：東橫街本校　電話：一〇一七二，一三一八九

會計專修科招收高中或商科會計科高職畢業或同等學歷學生兩年畢業教育部發給證書取得與大學畢業相同之會計人員銓叙及申請檢覈會計師資格（凡本校附中及各附校高中畢業生得免試直升並照附中定額收費）（凡在會計專修科學校肄業因戰爭影響南下學生携有證件者均得來校寄讀）

計政班一年畢業教育部發給證書畢業後升本校大學或會專肄業可訂獎勵辦法

報名即日起在東橫街大學部及越秀南路本校考試三月十日　電話：一四四二五

化縣縣參議會產業委員會啓事
管理實與印金

查本會辦理留學津貼費條例規定在未分派津貼費之前一個月刊登廣告週知。現三十六年份第二期分派津貼費之時間已近，玆定三月一日起至三月三十一日止爲登記期間，凡三十六年份本縣留學廣州各地大學專門及高中等校者，務希具備證件來會登記，以便照章分派津貼費。如有應領三十六年份第一期以前之津貼費而未經登記者，可具備證件補報，以便補派，幸勿逾延爲荷。

聞
家少主黃廷延廷廷　廷鈞之　堅

封翁諱文光字綱文號錦棠痛於國曆三十八年三月一日下午九時半壽終正寢距生於□□享壽六十有二謹擇三月三日上午十一時大殮正午十二時出殯安葬光塔場哀此奉

另擇家奠日期

德宣西路第七十號黃萬枝堂家人稟報

光復律師團羅君籌　鄭秉虹　張翰　代合意堂買屋通告

據稱：「本堂憑中買受何張惠卿，何唐氏，何培昌等先人何其曉遺下之坐落本市長壽分局南段內圖號上蓋，連地坐積廿八號四間屋業，上蓋連照所有交吉標貼定期將本屋日交易…如有實對本主有任何權利轇轕，請於本年三月廿日前通告與本堂或代理人，逾期無涉」等語，報刊一號。電話：一〇五六七

律師朱安瀾代樂安堂買受李家園街第四十三號屋通告

據稱：「本堂憑中買受炎南吉祥段內李家園街第四十三號屋壹間，坐落上蓋連地，四圍牆壁日期，三月十日前交易，議定各種轇轕，如有與本屋有交易前所有一切轇轕，請於三月十日前向本堂或代理人實前有交易前標貼明期，逾期無涉」等語，代登報聲明。朱律師事務所：光復北路二十五號　電話：一一三七

律師朱安瀾代屋客黃遇春聲明租賃權存在並通告投承人啓事

據稱：「石與債務人郭志潔債務執行一案經廣州地方法院本年二月十九日民執信字第五九六號佈告開本院受理債權人朱筱石與債務人郭志潔債務執行一案將債務人大德新街第二號房屋一間定於三月十日公開拍賣有意投承者於三月十四日前到院閱覽…本人在該屋租住…」云云。朱律師事務所光復北路二十五號　電話：一一三七

律師朱安瀾代屋主潘大宅潘七宅收租李兆安催告啓事

據稱：「本人承租潘大宅潘七宅長壽段內中南街第六號至第十四號屋業…」朱律師事務所光復北路二十五號

同街第四號第六號及帶河路一百四十一號樓上樓下一向打通使用合統代聲明

不負租金支付遲延責任等語除通函外合代啓事如左

律師朱安瀾代楊成燦買帶河路第二百一十七號舖聲明

據稱：「本人憑中買受黃三興業主連地…帶河路第二百一十七號舖…」朱律師事務所：光復北路二十五號　電話：一一三七

律師朱安瀾代鄧務本堂買舖通告

據稱：「本堂憑中買受德祺里…」朱律師事務所：光復北路二十五號　電話：一一三七

律師霍夏寧代文蕾出版社鄭重聲明

事務所：德西路一二四號二六仁濟路向

據該社社長劉仲伙委稱：「本人創辦文蕾半月刊以來，…」請前來合代聲明如上

情前來合代聲明如上

黃國樑在省參會報告
粵省治安概況
全省匪約三萬分散各地
整編保安團隊統一指揮

【專訊】省參會於昨（二）日上午九時半舉行第七次會議，由議長林翼中主持，保安部副司令黃國樑出席報告全省保安施政概況，略謂：本人於二月一日正式執行代司令職務，一檢討目前全省匪患，共計據點地區，北江，中山，新豐，惠，琼崖，連陽山區，白沙，保亭，南路一帶，及較廣西海，淩水，豐，高，明，恩平，遂溪，廣州灣等山處，合計約三萬餘人，分散於山地，等處一帶，及較廣州灣等，共計約三萬人，分散於各地。現全省保安部隊，經保安部整編統一指揮，共有保安團十八個，獨立營，保安營，及各地警察，總計約三萬餘人。……（以下文字模糊）

剿匪部隊紀律
注意整頓
刑警隊弊端多

（缺）則自衛總隊，保安團隊，改編國軍，槍械彈藥，給養……各縣既編組保安營，用使國軍……以免糾紛，據報有不肖……（以下文字模糊）

在粵國軍
由中央給養

【張文甲】問：粵國軍給養若有中央供給，如何？答：……（以下文字模糊）

梅埔兩縣匪股
爲有組織行動

（以下文字模糊）

電廠措施不洽輿情
市工業會常務理事林志澄提出質詢

（以下文字模糊）

電報長途話費
本期暫緩調整

【專訊】廣州第六區電信局……（以下文字模糊）

薛岳今召訓
保部官佐

【專訊】省保部定今（三）日……召集全體官佐訓話，該部……（以下文字模糊）

江門近郊昨晨
發生劫車案
刧去千餘萬一部起回
捕獲一匪已傷重斃命

【江門二日下午十一時長途電話】本（一）日上午六時五十分，江門公路局匪車……（以下文字模糊）

六十二軍
調湛整訓

【專訊】國軍第六十二軍……（以下文字模糊）

沙田
價費
調整

（以下文字模糊）

交警總局長
馬志超離穗

【專訊】交通警察總局局長馬志超……（以下文字模糊）

省黨部組訓組
仍由李偉光兼

修路會將修築
東山保安後街

市參駐委會通過
請改撥本市接濟
災區重劃價款折收實物

停配區洋米配額

停配地區洋米

河南紡織廠
昨晨發生火警
杉木欄長堤小火兩宗

河南碼頭
過海提議
羅雪大加以改善

今招待新聞界
陳濟棠博取輿情
聘林時清等爲建省籌委

五縣修堤人員
昨已分別出發

今日天氣
晴，輕和，北至東北風。

季陶學校
籌辦治喪會決定

災區重劃價款

去年物價指數
增漲至萬餘倍

公務員生活總指數 / 消費值 / 零售國貨總指數

月份	公務員生活總指數	消費值	零售國貨總指數
一月	[illegible]	[illegible]	[illegible]
二月	[illegible]	[illegible]	[illegible]
三月	[illegible]	[illegible]	[illegible]
四月	[illegible]	[illegible]	[illegible]
五月	[illegible]	[illegible]	[illegible]
六月	[illegible]	[illegible]	[illegible]
七月	[illegible]	[illegible]	[illegible]
八月	[illegible]	[illegible]	[illegible]
九月	[illegible]	[illegible]	[illegible]
十月	[illegible]	[illegible]	[illegible]
十一月	[illegible]	[illegible]	[illegible]
十二月	[illegible]	[illegible]	[illegible]

（續）

王德光
詳述經過

原告口供

王德光醫師
被控過失殺人
小童割治腫骨後斃命
王供係心臟虛弱致死

李漢魂昨赴港
明日飛京履新
將留京贊勷和平工作

連續相姦
判刑七月

燦生相

私梟三名
痛毆關員

法醫檢驗

王寵惠昨
河南訪舊

國內航郵
今起加價

簡報

華南汽校招生
百子路九十一號 校長梁守一

立案 粵東高級醫事學校
續招 考期：三月五日 校址：廣大路二巷 校長：馮世英

立案 西南高級藥劑職業學校招生
校址海珠中福地巷

易賢個別數理補習

自力書局
新址即日開幕
★歡迎各界光臨指導★
中小學國定教科
——大帮批發——
代理上海各大書局教科
統辦高等文具學校儀器
廣州光復中路 自力書局啓

王曲留穗同學春季叙餐啓事
茲定於本（三）月六日（即星期日）下午四時在惠愛路國泰酒家三樓叙餐（餐費十元）請參加同學即日起先行到豐寧路太平戲院登記屆時並敬請

葉主任劍雄蒞臨指導
發起人 潘樹樊 朱華 鄒剛 謝敦良 李岳山 李文保 馮自强 郭關芳 余潤庭

囍
我倆情投意合並得雙方家長同意謹於民國卅八年三月三日（即農曆二月初四日）旅行香港結婚特此敬告諸親友
張超華 黎蕙芬 同啓

結婚啓事
我倆經雙方家長同意謹於農曆二月初一日在曲江舉行婚禮特此敬告諸親友
李敦仁 廖惠文 同啓

訂婚啓事 囍
我倆承胡世欽先生何蕙筠小姐介紹並徵得雙方家長同意謹擇於中華民國卅八年三月三日在穗訂婚特此敬告諸親友
蕭漢文 張佩英 同啓

囍
謹定於民國卅八年叁月五日爲三男惇賢長女曼僊在美國紐約市美以美禮拜堂舉行結婚典禮謹此敬告親友
張毅白 桂華山 謹啓

新亞 保滅白蟻
有信用 有經驗 有歷史
如有貨倉樓房發現白蟻請通知即派員檢視洽商
白蟻油 功效卓著 零沽批發
十八甫南七十九號 電話一五九五六
中山分行 石岐大馬路六號 電話六百
香港分行 荷蘭行六樓建利洋行內 電話三一九二三